



შპს "ჯორჯიან უოთერ ენდ ფაუნრი"
 გენერალური მენეჯერისა და პროექტირების დეპარტამენტი
 სპაროუპო სანსონური

ობიექტის დასახელება

**ქრნენისის რაიონში, ორთაჭალის ქუჩაზე
 წყალსადენის ქსელების რეაბილიტაციის პროექტი
 (ორთაჭალის ქ. №46-დან ორთაჭალის ქ. №60-მდე)**

კოდი	N: 1009	თარიღი	
	N:	14 ივნისი	2019
ღირებულება		ნაშთი	

ნ ა ხ ა ზ ე ბ ი ს რ ა მ ო ნ ა თ ვ ა ლ ი

№	ნახაზის დასახელება	ფურცელი №
ტ ე ქ ნ ო ლ ო ბ ი უ რ ი ნ ა წ ი ლ ი		
1.	საერთო მონაცემები	6-1
2.	გენგებმა არსებული და საპროექტო ქსელების დატანით	6-2
3.	საპროექტო წყალსადენის ჭა №1; №2, მიწის თხრილის განივი კვეთი	6-3
4.	განშტომების ტიპიური ჭა (ვენტილით), საპროექტო წყალსადენის ჭა №3	6-4
5.	საპროექტო სახანძრო კიბრანტი	6-5
ტ ე ქ ნ ი კ უ რ ი ნ ა წ ი ლ ი		
6.	მიწის გამტარიანობის შესაძლებლობა დიაგნოზით	ტექ-1
7.	კოლიმეტირების მიწის მოწყობის სტანდარტები	ტექ-2
8.	კოლიმეტირების მიწის მოწყობის სტანდარტები	ტექ-3
9.	სტანდარტული რკ/გუტონის წყალსადენის ჭების სერიული ნომერები	ტექ-4

ს ა ე რ თ ო მ ი თ ი თ ე ბ ე ბ ი

- სამუშაოების დაწყებამდე დახუთებულ იქნას ტრანსპორტის კომუნიკაციების არსებობა.
- ობიექტის საპროექტო ჩართვები არსებულ ქსელებთან დახუთებულ და შეთანხმებული იქნას შ.პ.ს. "ჯორჯიან უოთერ ენდ ფაუნდრის"-ის წყალსადენის ქსელების რაიონულ საექსპლუატაციო სამსახურთან.
- სამუშაოების წარმოებისას დაცული იქნას უსაფრთხოების წესები

გ ა ნ მ ა რ ტ ე ბ ი თ ი გ ა რ ა თ ი

წინამდებარე პროექტი დამუშავებულია "ჯორჯიან უოთერ ენდ ფაუნდრი"-ს ბიზნეს ცენტრების მართვის დეპარტამენტის დავალებით და ბიზნეს ცენტრის მიერ მოწოდებული სქემატური ნახაზის მიხედვით. პროექტი დამუშავებულია არსებული ნორმებისა და წესების დაცვით.

კრწანისის რაიონში, ორთაჭალის ქუჩაზე წყალსადენის ქსელის რეაბილიტაციის სამუშაოებზე სამუშაოები მოიცავს ორ მონაკვეთს, პირველი ორთაჭალის ქ. №60-დან წინანაურის ქუჩამდე, სადაც ბიზნეს ცენტრის მონაცემებით მერია ახორციელებს გზის საფარის სარემონტო სამუშაოებს და ასფალტის მოწყობას, ხოლო მეორე მონაკვეთი ორთაჭალის ქ. №46-დან №60-მდე.

აღნიშნული პროექტი ითვალისწინებს მეორე მონაკვეთს, სადაც უნდა განხორციელდეს წყალსადენის d=250 მმ ფოლადის ამორტიზირებული ქსელის რეაბილიტაცია, საპროექტო ქსელის მოსაწყობად ბათვალისწინებულია კოლიმეტირების SDR11 PN16 d=250 მმ მილი სიბრძოთ l=208 მ, მომხმარებელთა განშტომებები კოლიმეტირების SDR11 PN16 d=32 მმ მილი l=175 მ, განშტომების ვენტილები მოეწყობა d=500 მმ ტიპიურ ჭებში. ორთაჭალის IV შესახვევში ბათვალისწინებულია ქსელზე შეჭრა კოლიმეტირების 63 მმ მილით, საპროექტო ჭის მოწყობა 50 მმ ურდულით და არსებული განშტომებების გადართობა ჭაში გამანაწილებელი კოლექტორზე.

საპროექტო მიწები მოეწყობა გასაუქმებელი ქსელის გვერდით, რათა არ მოხდეს სახემლო წყლის მიწოდების შეფერხება მშენებლობის მთელ პერიოდში. მშენებლობის დამთავრების შემდეგ ექსპლუატაციის შეწყვეტა მოხდება მცირე დროით, გადართობის მოწყობისას.

მშენებლობის პერიოდში გამოვლენილი განშტომებების გადართობა ახალ ქსელზე უნდა განხორციელდეს მხოლოდ ბიზნეს ცენტრის მითითებით. გასაუქმებელი ქსელი უნდა ჩაიჭრას და დაიხშოს.

პროექტში ბათვალისწინებულია ტრანშეებიდან ამოღებული ბრუნტის ბატანა, კოლიმეტირების მიწები ტრანშეაში ეწყობა ქვიშის ფენაში მიწის ძველი 10 სმ და ზევით 20 სმ სისქის ფენით. ხოლო თხრილის შევსება უნდა მოხდეს შემოტანილი ძვიშა-ხრეშოვანი ბრუნტით.

ქსელზე მოსაწყობად ბათვალისწინებულია სახანძრო მიწისქვეშა კიბრანტი 2 კომპლექტი W-75/80, როგორც მოწყობის აღბილი განისაზღვრება მშენებლობის დროს.

პროექტი ითვალისწინებს წყალსადენის საპროექტო მიწების კიბრავლიკურ გამოცდასა და ბარეცხვას ქლორიანი წყლით. მშენებლობის დამთავრებისას კიბრავლიკური გამოცდის ჩატარება აუცილებელია ქონებების გამოვლენისა და აღმოფხვრის მიზნით.

სამუშაოების დაწყების წინ გამოკახებული იქნას მიწისქვეშა კომუნიკაციების წარმომადგენლები გადაკვეთის აღბილების დასაზუსტებლად და შესათანხმებლად. სამუშაოთა წარმოების დროს დაცულ იქნას უსაფრთხოების წესები, 1.70 მ და მეტი ჩაღრმავების შემთხვევაში მოეწყოს კედლების გამაბრება. ძვავულის ბაჭრის დროს აუცილებელია გეოლოგის ზედამხედველობა.

წინამდებარე პროექტის ბრავიკული ნაწილი შესრულებულია სამშენებლო ნორმებისა და წესების დაცვით, სათანადო სამუშაოთა მოცულობების და მასალათა სპეციფიკაციებით.

ფორმატი	სტადია	პარიანტი
A3	მ.პ.	1
შენიშვნები:		
<ol style="list-style-type: none"> გენგებმა იხილა ფურცელი № V-2; სამუშაოების დაწყების წინ გამოკახებულ იქნას არსებული მიწისქვეშა ყველა კომუნიკაციების ორბანოზაციების წარმომადგენლები გადაკვეთის აღბილების დასაზუსტებლად და შესათანხმებლად 		
დამკვეთი	მთაწმინდა-ქრანისის ბიზნეს ცენტრი	
დამკვეთის	1009	
შესრულებული		
<p style="text-align: center;">შ.პ.ს. "ჯორჯიან უოთერ ენდ ფაუნდრი" <small>თბილისი, კოსტავას I შესახვევი, №33</small> მშენიშარი ექსპერტიზის და პროექტირების დაპარტამენტი-საპროექტო სამსახური</p>		
საპროექტოს უფროსი	ა. როსკაძე	
პროექტის ხელმძღვანელი	ო. ბერიძე	
შეასრულა	ო. ბერიძე	
შეამოწმა	ნ. თეთრაძე	
პროექტი	<p style="text-align: center;">ქრანისის რაიონში, ორთაჭალის ქუჩაზე წყალსადენის ქსელების რეაბილიტაციის პროექტი (ორთაჭალის ქ. №46-დან ორთაჭალის ქ. №60-მდე)</p>	
თარიღი	ივნისი 2019	
ნახაზი		
საერთო მონახუებები		
მასშტაბი	ფურცელი №	ფურცლები
-	6-1	9

საპროექტო წყალსადენის
ჰა №2

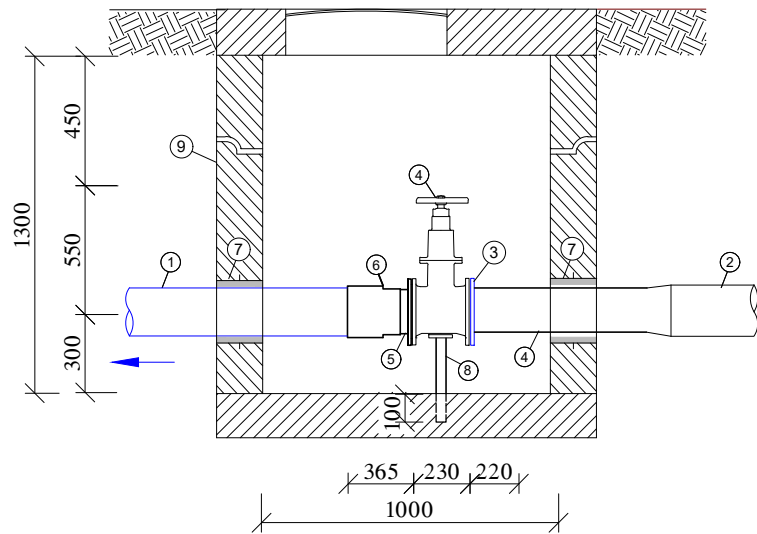

გეგმა

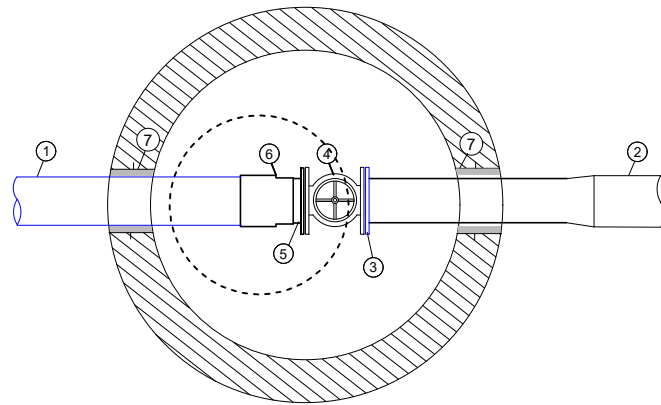

ემსპლიკაცია:

- საპროექტო პოლიეთილენის მილი PE100 PN 16 SDR 11 $d=250$ მმ;
- არს. ფოლადის მილი $d=250$ მმ;
- ფოლადის მილტუჩი $d=200$ მმ;
- არსებული ურდული $d=200$ მმ PN16;
- პოლიეთილენის ალაატორი მილტუჩით $d=225$ მმ;
- პოლიეთილენის გაღამყვანი $d=250/225$ მმ;
- ჩოგალი $d=329$ მმ;
- საყრდენი ფოლადის მილი $d=80$ მმ ლითონის ფურცლით (0.4მ).
- რკ/გამტონის ანაკრები ჰა თუჯის ხუვით $d=1000$ მმ $h=1.50$ მ

შ ე ნ ი შ ე ნ ა :

- ჰების ჰიდროლოგია განხორციელდეს ჰის ბარე პერიმეტრზე პიტუმიტ არა უმცირესი 2 ფენისა საქართველოს სისქით 4-5 მმ.
- ანაკრები ჰის რგოლის გაღამა განხორციელდეს ძვიშა-ცემენტის ხსნარით წყალშეუღწევადი დანაბატის დამატებით B-7 M-100 W8.
- ძვიშა-ცემენტის ხსნარის მოცულობა დაზუსტდეს ალბილზე ჰების კონსტრუქციული ელემენტების ზედაპირების სისწორისა და გეომეტრიული ზომების მიხედვით.
- იხელმძღვანელოთ კონსტრუქციული ნახაზების მიხედვით.
- ჰის გაღამყვანის და ძირის ფილის სისქე იხილეთ კონსტრუქციულ ნაწილში.

მიწის თხრილის ბანივი
კვებით

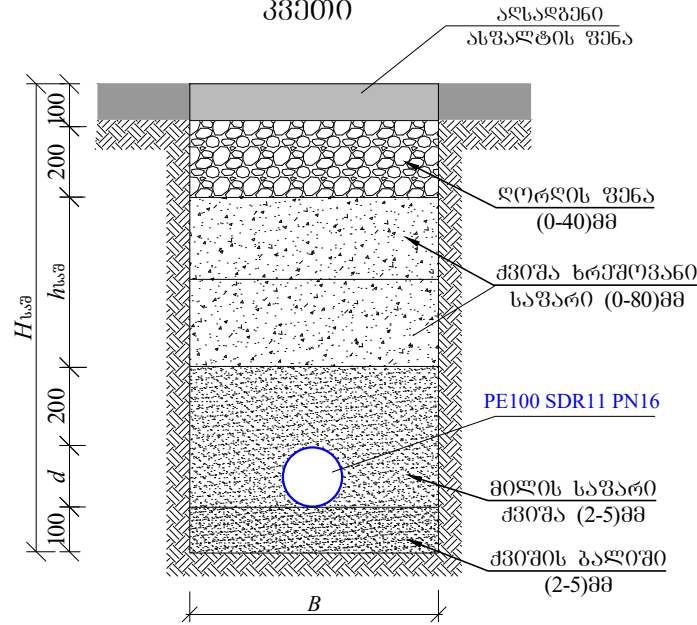

№	d	$H_{საშ}$	B	$h_{საშ}$	L (მ)
1	250	1350	800	500	208
2	90	1200	600	510	4
3	32	900	500	268	175

მითითებები:

მილის ტრანშიში მოწყობა უნდა განხორციელდეს მილის მახასიათებლების მიხედვით, კონკრეტულად კი პირველ რიგში ტრანშეას ძირი უნდა გასუფთავდეს და გახდეს გლუვი, შემდეგ მინიმუმ ეწყობა 100 მმ ის სიმაღლის ქვიშა რბილი მოტკეპნით, შემდეგ ეწყობა მილსადენი, მილსადენის გარშემო და მის ზემოდ 200 მმ ეწყობა ქვიშის (2-5) მმ ფრაქცია ნაწილობრივ მოტკეპნით, ხოლო დარჩენილი სიმაღლე იყოფა 3 ნაწილად და ხორციელდება შრეებად მოტკეპნა 12-15%-ით ფრაქციით (0-80) მმ, დასაშვებია 5%-მდე 60 მმ ფრაქცია, ხოლო მოტკეპნის კოეფიციენტი $K=(0.98-1.25)$, ზედმეტად წყლით გაჯერებული ინერტული მასალის $K=(0.92-1.05)$

საპროექტო წყალსადენის
ჰა №1

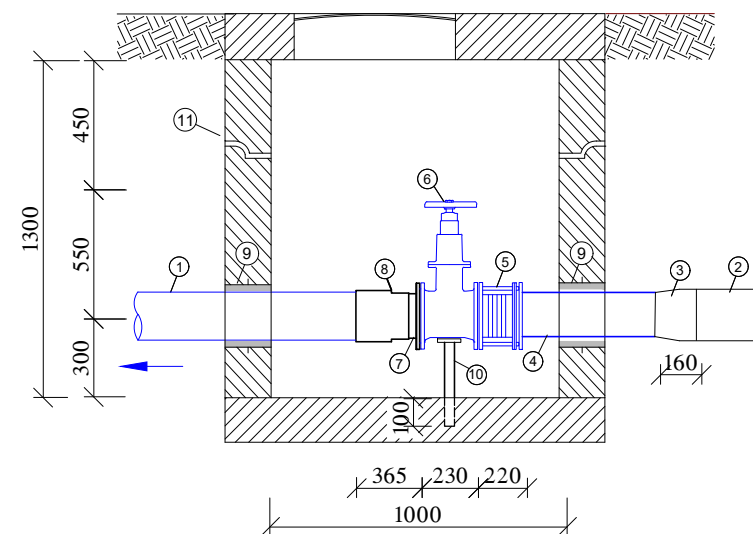

გეგმა

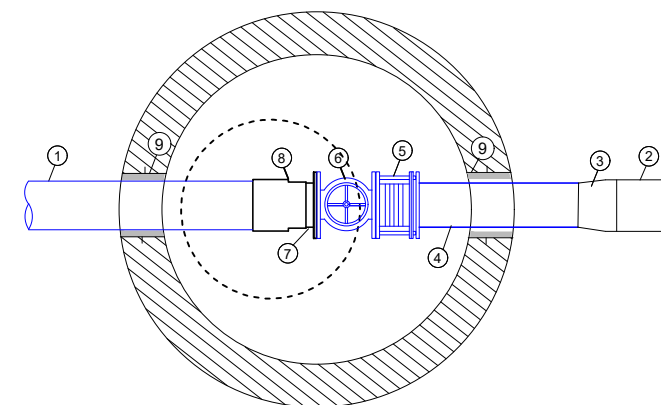

ემსპლიკაცია:

- საპროექტო პოლიეთილენის მილი PE100 PN 16 SDR 11 $d=250$ მმ;
- არს. ფოლადის მილი $d=250$ მმ;
- ფოლადის გაღამყვანი $d=250/200$ მმ;
- ფოლადის მილყელი $d=200$ მმ (1.2მ);
- ნასაკმთებელი ფუტალი $d=200$ მმ PN16;
- ურდული $d=200$ მმ PN16;
- პოლიეთილენის ალაატორი მილტუჩით $d=225$ მმ;
- პოლიეთილენის გაღამყვანი $d=250/225$ მმ;
- ჩოგალი $d=329$ მმ;
- საყრდენი ფოლადის მილი $d=80$ მმ ლითონის ფურცლით (0.4მ).
- რკ/გამტონის ანაკრები ჰა თუჯის ხუვით $d=1000$ მმ $h=1.50$ მ

ფორმატი	სტაფია	პარიანტი
A3	მ.პ.	1
შენიშვნები:		
<ol style="list-style-type: none"> მოკლე განმარტებითი ბარათი და ნახაზების ჩამონათვალი იხ. ფურცელი № V-1 გენგემა იხ. ფურცელი № V-2 სამშრომლის დაწყების წინ გამომასხვებულ იქნას არსებული მიწისკვამა ყველა კომუნიკაციების ორგანიზაციების წარმომადგენლები გადაკვეთის ადგილების დასაზუსტებლად და შესათანხმებლად 		
დამკვეთი	მთაწმინდა-ქრანისის პიუნის ხეობა	
დამკვეთის ნომერი	1009	
შესრულებული		
საპროექტო ფორმის პროექტის ხელმძღვანელი	ა. როსტამი	
შეასრულა	ო. გირიძე	
შეამოწმა	ნ. თეთრაძე	
პროექტი	<p>ქრანისის რაიონში, ორთაქალის ქუჩაზე წყალსადენის ქსელის რეაბილიტაციის პროექტი (ორთაქალის ქ. №46-დან ორთაქალის ქ. №60-მდე)</p>	
თარიღი	ივნისი 2019	
ნახაზი	<p>საპროექტო რეგულაციის ჰა, არსებული წყალსადენის ქსელი (გადაკვეთა)</p>	
მასშტაბი	ფურცელი №	ფურცლები
-	6-3	9

ბანშტომების ტიპური ჯა (ვენტილით)
 $d=0.5$ მ $h=0.5$ მ
 ჰრილი I-I

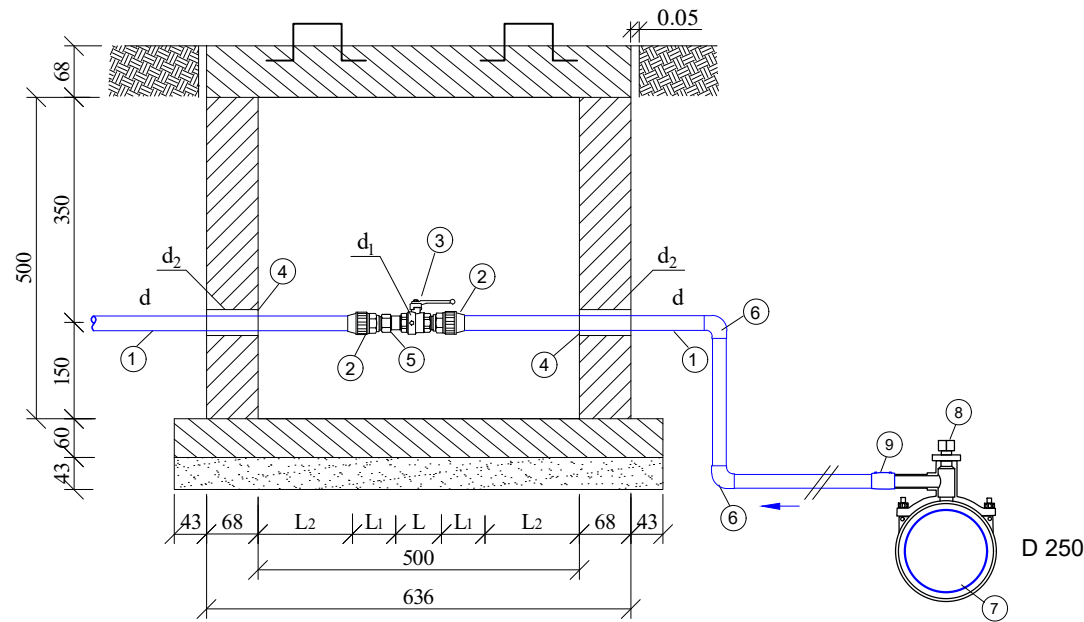

ემსპლიკაცია

- საპროექტო მილი PE100 PN 16 SDR 11 $d=32$ მმ;
- ბაღამყვანი პოლ/ფოლ 32/25 მმ მ/ხ;
- ვენტილი $d=25$ მმ;
- ჩოგალი $d=80$ მმ;
- მოძრავი ქანჩი $d=25$ მმ;
- პოლიეთილენის მუხლი $d=32$ მმ;
- საპროექტო მილი PE100 PN 16 SDR 11 $d=250$ მმ
- პოლიეთილენის ქურო-უნაბირი $d=250/32$ მმ;
- პოლიეთილენის შემავრთველი ელ.ქურო $d=32$ მმ;

№	d	d ₁	d ₂	L	L ₁	L ₂
1	32	25	80	83	78.5	130

ბეგმა

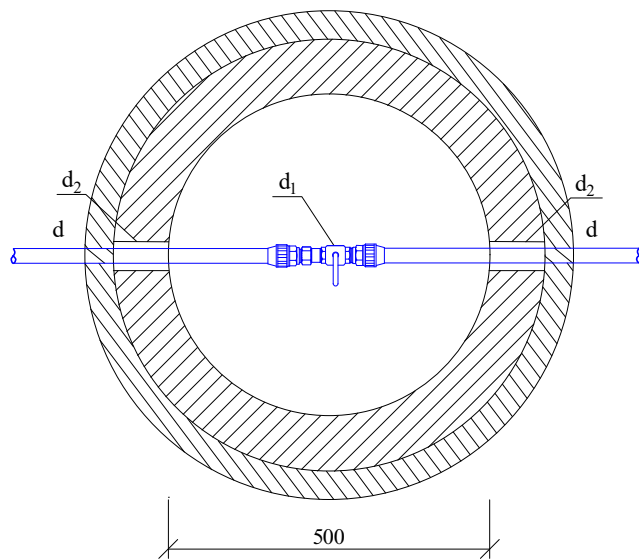

საპროექტო წყალსადენის
 ჯა №3
 (ბამანაწილებელი)

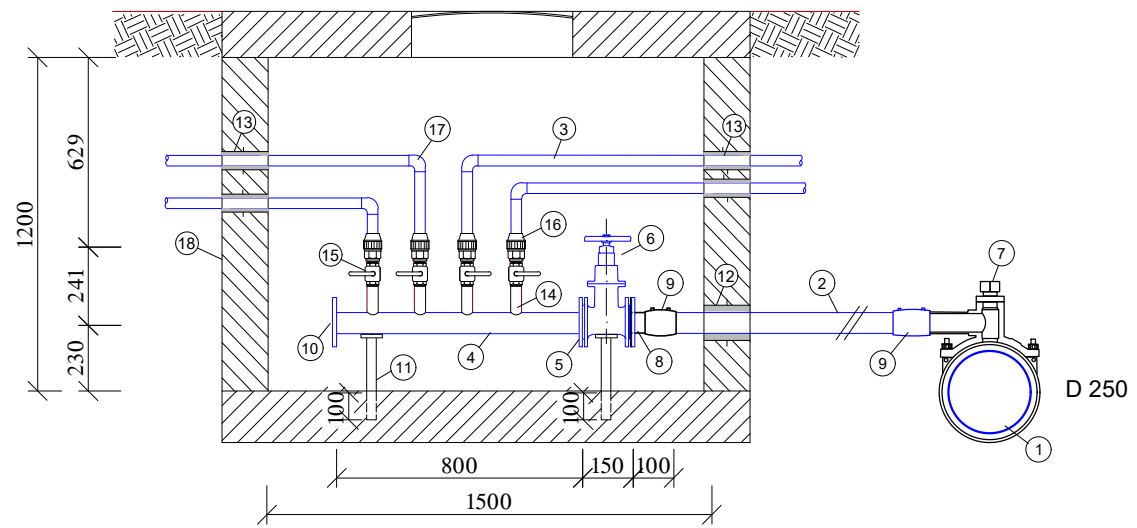

ბეგმა

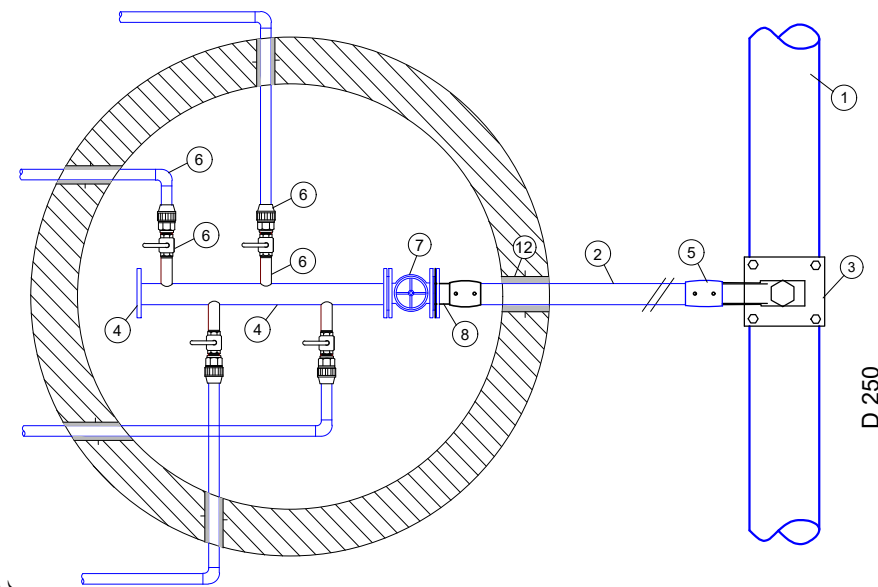

ემსპლიკაცია:

- საპროექტო პოლიეთილენის მილი PE100 PN 16 SDR 11 $d=250$ მმ;
- საპროექტო პოლიეთილენის მილი PE100 PN 16 SDR 11 $d=63$ მმ;
- საპროექტო პოლიეთილენის მილი PE100 PN 16 SDR 11 $d=32$ მმ;
- ფოლადის მილყელი $d=50$ მმ (0.8მ);
- ფოლადის მილტუჩი $d=50$ მმ;
- ურღული $d=50$ მმ;
- პოლიეთილენის ქურო-უნაბირი $d=250/63$ მმ;
- პოლიეთილენის ალაპტორი მილტუჩით $d=63$ მმ;
- პოლიეთილენის შემავრთველი ელ.ქურო $d=63$ მმ;
- ფოლადის ქრუშილტუჩი $d=50$ მმ;
- საქრლენი ფოლადის მილი $d=32$ მმ ღითონის ფურცლით 0.35მ.
- ჩოგალი $d=140$ მმ;
- ჩოგალი $d=80$ მმ;
- ფოლადის მილყელი $d=25$ მმ 0.25მ მ/ხ;
- სვერული ვენტილი $d=25$ მმ მ/ხ;
- ბაღამყვანი პოლ/ფოლ $d=32/25$ მმ;
- პოლიეთილენის მუხლი $d=32$ მმ $\alpha=90^\circ$;
- რკ/გებონის ანაკრები ჯა თუჯის ხუფით $d=1500$ მმ $h=1.3$ მ

ფორმატი სტაფია ვარიანტი

A3 მ.პ. 1

შენიშვნები:

- მოკლე განმარტებითი ბარათი და ნახაზების ჩამონათვალი იხ. ფურცელი № V-1
- ბენშემა იხ. ფურცელი № V-2
- სამუშაოების დაწყების წინ ბამოქანებულ იქნას არსებული მიწისქვეშა ყველა კომუნიკაციების ორბანიზაციების წარმომადგენლები გალაკვეთის აღბილების დასაზუსტებლად და შესათანხმებლად

ღამყვითი

მთაწმინდა-ქრნანისის
 გინენს ცენტრი

ღამყვითა

1009

შემსრულებელი



მ.პ.ს. "ჯორჯიან უოთერ ენდ შაუერი"
 თბილისი, კოსტავას I შესახვევი, №33
 ბამენიური ექსპერტიზის და პროექტირების
 დაარსებანი-საპროექტო სამსახური

საპროექტოს უფროსი	ა. როსვაქი
პროექტის ხელმძღვანელი	ო. გერიძე
შეასრულა	ო. გერიძე
შეამოწმა	ნ. თეთრაქი

პროექტი

ქრნანისის რაიონში,
 მრთაქალის ქუჩაზე
 წყალსადენის ქსელის
 რეაბილიტაციის პროექტი
 (მრთაქალის ქ. №46-დან
 მრთაქალის ქ. №60-მდე)

თარიღი

03/05/2019

ნახაზი

საპროექტო წყალსადენის
 ჯა, ბანშტომების ტიპური
 ჯა (ვენტილით)

მასშტაბი

ფურცელი №

ფურცლები

-

6-4

9

სახანძრო ჰიდრანტი
ჰრილი I-I მ 1:20

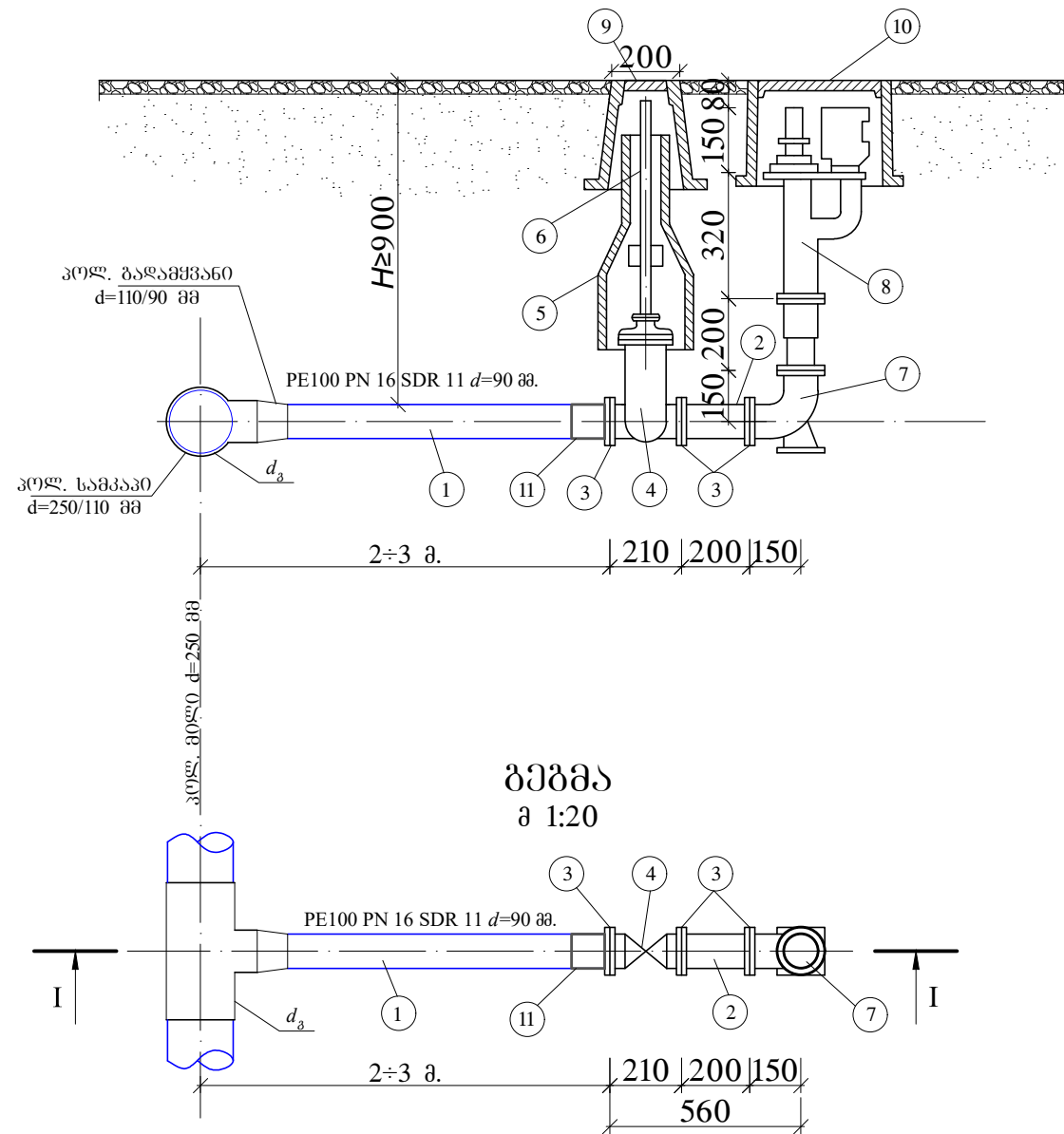



სახანძრო ჰიდრანტის
მასალათა სპეციფიკაცია
(კომპლექტი)

№	დასახელება	ტიპი სახ-სტ	ზომა	ბანზ.	რ-ბა	წონა, კგ.		შენიშვნა
						ერთ.	სულ	
1	2	3	4	5	6	7	8	9
1	პოლიეთილენის მილი PN 16	PE100 SDR 11	90	ბრძ. მ	3.0			
2	ფოლადის მილი	10704-76	89/4	ბრძ. მ	0.2	10.36	2.1	
3	მილტუნი ბრტყელი	1255-67	80	ცაღი	7	3.19	22.33	R ₄ =10
4	ურდული	8437-73	80	ცაღი	1	29	29	R ₄ =10
5	ურდულის ბარსაცემი	ფოლ.	-	ცაღი	1	-	-	
6	ურდულის ღერძი კვარცხანტით	ფოლ.	-	ცაღი	1	-	-	
7	მუხლი 90° კვსაღბაგით	ფოლ.	80	ცაღი	1	2.3	2.3	
8	მიწისქვეშა სახანძრო ჰიდრანტი	-	80	ცაღი	1	-	-	
9	ურდულის ხუჭი	-	-	ცაღი	1	-	-	
10	სახანძრო ჰიდრანტის ხუჭი	-	-	ცაღი	1	-	-	
11	პოლ. ალატორი მილტუნი	-	90	ცაღი	1	-	-	

ნაკრები უწყისი

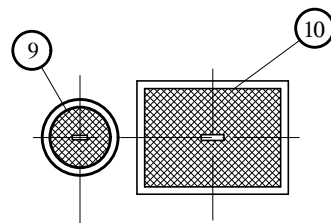
მილის დიამეტრი, რომელზეც ეწყობა სპ. მმ	სახანძრო ჰიდრან- ტის რაოდენობა, ც
90	1



ფორმატი	სტაფია	პარიანტი
A3	მ.პ.	1
შენიშვნები:		
<ol style="list-style-type: none"> მოკლე განმარტებითი ბარათი და ნახაზების ჩამონათვალი იხ. ფურც. № 1. გენგეგმა იხ. ფურც. № 2. სამშენობის წარმოების დასრულებული იქნას შესაფრთხილების წესები 		
დაკვეთის	მთაწმინდა-ქრანისის პიკნოს სენტრი	
დაკვეთის	1009	
შემსრულებელი	 მ.პ.ს. "ჯორჯიან უოთერ ენდ შაუერს" <small>თბილისი, კოსტავას I შესახვევი, №33</small> გამწიკარი ენსაბიტილის და პროპილიენის დაპარამენტი-საპროექტო სამსახური	
საპროექტოს უფროსი	ა. როსვაძე	
პროექტის ხელმძღვანელი	ო. ბერიძე	
შეასრულა	ო. ბერიძე	
შეამოწმა	ნ. თეთრაძე	
პროექტი	ქრანისის რაიონში, ორთაქალის ქუჩაზე წყალსადენის ქსელების რეაბილიტაციის პროექტი (ორთაქალის ქ. №46-დან ორთაქალის ქ. №60-მდე)	
თარიღი	03/06/2019	
ნახაზი		
საპროექტო სახანძრო მიწისქვეშა ჰიდრანტი		
მასშტაბი	ფურცელი №	ფურცლები
-	6-5	9

ISO: 9001-2008 სტანდარტის ქართული პოლიეთილენის მილები სასმელი წყლისა და გაზის მაგისტრალური სისტემებისათვის
 ГОСТ 50828-95; ГОСТ 18599-2001
 SDR-PE80-PE100

D	S	V	q ლ/წმ	q მ ³ /სთ	q მ ³ /დ/ლ (ათასი)
SDR11-PN10					
50	3	3.1	4.71	16.97	0.41
63	3.8	3.2	7.71	27.71	0.67
75	4.5	3.2	10.95	39.41	0.95
SDR11-PN16					
90	8.2	0.76	3.2	11.52	0.28
110	10	0.81	5.20	18.72	0.45
140	12.7	0.88	9.10	32.76	0.78
160	14.6	0.92	12.40	44.64	1.07
200	18.2	1.0	21.0	75.60	1.8
225	20.5	1.0	27.90	100.44	2.4
250	22.7	1.09	35.90	129.24	3.10
315	28.6	1.20	62.70	225.72	5.42
355	32.2	1.26	83.80	301.68	7.24
400	36.3	1.33	112.10	403.56	9.68
450	40.9	1.40	149.20	537.12	12.89
500	45.4	1.47	183.10	659.16	15.82
630	57.2	1.63	340.10	1224.4	29.4

milsadeni
 Q= 0.05
 R= 0.1
 L= 208
 v= 1.59
 h_{დენ}= 2.8384

 3.20743

 milsadeni
 Q= 0.06
 R= 0.1
 L= 208
 v= 1.91
 h_{დენ}= 4.0135

 4.53525

ტექ. დავალებით მოცემული d=250 მმ მილსადენის გამტარიანობა

ნომინალური	50 ლ/წმ
პიკური	60 ლ/წმ

მოსახლეობის საანგარიშო რაოდენობა	1 სულ მოსახლეზე მოსული (საშუალოწლიური) ხარჯი, ლ/დღ.დ.	საანგარიშო (საშუალოწლიური) ხარჯი, მ ³ /დღ.დ.	დღეღამური უთანაბრობის მაქსიმალური კოეფიციენტი, K _{მაქ.დღ.დ.}	დღეღამური უთანაბრობის მინიმალური კოეფიციენტი, K _{მინ.დღ.დ.}	მაქსიმალური დღეღამური ხარჯი, მ ³ /დღ.დ.	მინიმალური დღეღამური ხარჯი, მ ³ /დღ.დ.
4,800	400	1920	1.3	0.9	2496	1728
5,800	400	2320	1.3	0.9	3016	2088

საათური უთანაბრობის მაქსიმალური კოეფიციენტი			საათური უთანაბრობის მინიმალური კოეფიციენტი			მაქსიმალური საანგარიშო ხარჯი		მინიმალური საანგარიშო ხარჯი	
α _{მაქ.}	β _{მაქ.}	K _{მაქ.სთ.}	α _{მინ.}	β _{მინ.}	K _{მინ.სთ.}	მ ³ /სთ	ლ/წმ	მ ³ /სთ	ლ/წმ
1.3	1.3	1.69	0.5	0.4	0.2	175.8	48.8	14.4	4.0
1.3	1.3	1.69	0.5	0.4	0.2	212.4	59.0	17.4	4.8

ფორმატი	სტანდია	პარიანტი
A3	მ.პ.	1
შენიშვნები:		
1. სტანდარტების მოთხოვნები ვრცელდება ყველა სამონტაჟო სამუშაოებზე მათ შორის ტრანშეის მოჭრა ამოწმებაზე. 2. შესრულების დროს ცვლილებების საჭიროების შემთხვევაში მიმართეთ საპროექტო სამსახურს		
დაკვეთი	მთაწმინდა-ქრანისის ბიზნეს ცენტრი	
დაკვეთის	1009	
შემსრულებელი	 მ.პ.ს. "ჯორჯიან უოთერ ანდ შაუერ" თბილისი, კოსტავას I შესახვევი, №33 ბაქმიური კოსპორტისა და პროექტირების დეპარტამენტი-საპროექტო სამსახური	
საპროექტოს უფროსი	ა. როსტომიძე	
პროექტის ხელმძღვანელი	ო. ბერიძე	
შეასრულა	ო. ბერიძე	
შეამოწმა	ნ. თეთრაძე	
პროექტი	ქრანისის რაიონში, ორთაქალის ქუჩაზე წყალსადენის ქსელის რეაბილიტაციის პროექტი (ორთაქალის ქ. №46-დან ორთაქალის ქ. №60-მდე)	
თარიღი	03/05/2019	
ნახაზი	მილის გამგარიანობის შესაქვლავლობები დიაგნოზტიკური შეთანხმებით	
მასშტაბი	ფურცელი №	ფურცლები
-	ტექ-1	9

ISO: 9001-2008 სტანდარტის ქართული პოლიეთილენის მილები სასმელი წყლისა და გაზის მაგისტრალური სისტემებისათვის
 ГОСТ 50828-95; ГОСТ 18599-2001
 SDR-PE80-PE100

სამშენებლო სპეციპიკაცია:

1. მიწის სამუშაოები, უნდა შეესაბამებოდეს DIN 19630 ან BS6164 ან ეკვივალენტურ სტანდარტებს
2. 1988 წლის DIN სტანდარტების მოთხოვნები ვრცელდება ყველა სამონტაჟო სამუშაოებზე მათ შორის ტრანშეის მოჭრა ამოვსებაზე.
3. მილების ჩაწყობა უნდა განხორციელდეს DIN 19630, DIN 19532, BS 8010, BS 5955, BS 8005, BS EN 752, CP 312 შესაბამისად.
3. ჭები და სარქველების საკნები უნდა მომზადდეს DVGW W 355 შესაბამისად.
5. მილსადენის ტესტირება უნდა განხორციელდეს BS EN 805, DIN 4279 მილსადენის გამოცდის შესაბამისად.
6. ჭანჭიკები უნდა იყოს უჟანგი BS EN 3506 A 1, A2 კლასის 70-80
7. სადები უნდა იყოს EPDM მარკის E, BS 2494G, 70 IRHD DIN 3535.
8. ფიტინგები DIN 28 603, GGG-40, PVC-U (ISO 727) სხვადასხვა მასალისთვის
9. მილტუჩები კი DIN 2501, DIN 16963-4, ISO 3663, ISO 9624
10. ჩასასვლელი ლუქები DIN 19584
11. საფეხურები უნდა პასუხობდეს DIN 1211 /1212
12. ბეტონის სამუშაოები BS EN 206-1, BS 8500, DIN 1045, DIN 1048.
13. ბეტონის კლასიფიკაცია EC2 / DIN ENV 206 მიხედვით და სტანდარტების DIN 1045, DIN 1048, DIN 1164 შესაბამისად.
14. ბეტონის სიმტკიცე უნდა შეესაბამებოდეს EC2 / ENV 206
15. ბეტონზე დანამატები უნდა იყოს შესაბამისობაში BS 5075 I, EN 934, ცემენტის მინარევი 5%-ამდე.
16. ახალი და გამაგრებული ბეტონის ნიმუშების აღება EN 12390, DIN 1048, BS 1881 შესაბამისად.
17. წყალშემკავებელი კონსტრუქციები შესამოწმებელია გაჟონვაზე BS 8007, (9) , DVGWW311 (12)
18. თარგის (შეფიცვის) მოწყობა DIN 1045 მე-3 ნაწილის მიხედვით
19. არმირება სტანდარტების მიხედვით DIN 1045, DIN 488, BS 4449, BS 4482, BS 4483.
20. გუდრონის იზოლიაცია BIT 200, BIT 130, BIT 90, BIT 60, BIT 45, BIT 25, BIT 15 კლასიფიკაციის მიხედვით.

პოლიმერული მილების მიწისქვეშა მოწყობის ნორმები და წესები

- ტრანშეის ქვედა ნაწილში თხრილის სიგანე უნდა იყოს არანაკლებ 40 სმ-ით მეტი მილსადენის გარე დიამეტრისა. მკვრივი და მყარი ნიადაგები თხრილის ბოლოში, მოწყობა ქვიშის ბალიშზე არანაკლებ 10 სმ სისქის ქვიშა ფრაქციით (2-5) მმ გათვალისწინებით.
- თხრილში მილების გაყვანის სამუშაოების შედეგისა და მოცულობის განსაზღვრისას უნდა გამოიყოს ორი შემთხვევა:
 1. როცა მილების ურთიერთ შედუღება ხდება ტრანშეიში
 2. ან მილების ჩაწყობა ტრანშეიში ხორციელდება რამოდენიმე მილისაგან შემდგარი მონაკვეთებისაგან
 - 1.1. აღნიშნულ შემთხვევაში ტრანშეის ძირის სიგანე და საერთოდ მისი მოწყობის ტექნოლოგიურ-ტექნიკური შესაძლებლობები დამოკიდებულია გრუნტის კატეგორიაზე, მილის დიამეტრზე და ჩარღმავებაზე, რის გამოც პროექტირების დროს შერჩეული ვარიანტი უნდა იქნას გათვალისწინებული რადგან ცვლილებებმა შესაძლოა გამოიწვიოს, როგორც უსაფრთხოების ასევე ეკონომიურ ნაწილებში შესამჩვენევი ცვლილებები.
 - 2.1. ვარიანტის შერჩევა მისი შესრულების შესაძლებლობები დამოკიდებულია მილის დიამეტრზე, საჭირო მექანიზმების ტიპებზე და ტერიტორიის რელიეფზე, საერთოდ პირველ რიგში გასათვალისწინებელია ატმოსფერული ტემპერატურა და მილის შესაძლო-დასაშვები მოღუნვის როგორც კუთხე ასევე ტრაექტორია, აგრეთვე ტრანშეის ჩარღმავება და შესაძლო სხვა კომუნიკაციების გადაკვეთებში გასვლის შესაძლებლობა, პრაქტიკაში აღნიშნული მეთოდი შეფასებულია დადებითად თუ დაცული იქნება მილსადენის მოწყობის ნორმები და წესები, მონაკვეთების სიგრძედ დასახლებული პუნქტების შემთხვევაში შესაძლებელია 50 მ დან 2 კმ სიგრძემდე.
- მილსადენის ტრანშეიში მოწყობის დროს აუცილებელია ტრანშეის ძირი იყოს გლუვი და არ უნდა შეიცავდეს ამოზნექილ ელემენტების არსებობას, ის უნდა იყოს შევსებული მინიმუმ 10 სმ -ით ქვიშის ინერტული მასალით (2-5) მმ ფრაქციის მსუბუქი ხელით მოტკეპნის საშუალებების შემდეგ.
- მეორე ეტაპზე უნდა მოხდეს მილის დიამეტრის გვერდებზე იგივე მასალით (2-5) მმ ფრაქციის ქვიშით შევსება მსუბუქი მოტკეპნით ხელის იარაღით და საბოლოოდ მილის ზემოდან 20-30 სმ სისქეზე იგივე (2-5) მმ ფრაქციის ინერტული მასალით მსუბუქი მოტკეპნით ხელის ინსტრუმენტებით.
- მილის გადამბმის ადგილები უნდა დარჩეს შევსების გარეშე მანამ სანამ მისადენი არ შემოწმდება ჰიდრავლიკურ დატვირთვაზე
- მილსადენთან ერთად ეწყობა ჭები და სამონტაჟო არმატურა, მისი სტანდარტებში მოყვანა უნდა განხორციელდეს ჰიდრავლიკური (პლევმატური) შემოწმების შემდეგ.
- მილსადენის ჩარღმავებად მიღებულია მილის ზედა კონტური, რომელიც უნდა იყოს 0.5 მ-ით დაბლა ვიდრე გრუნტის ჩაყინვის სიღრმე კონკრეტულ რელიეფზე.
- მინიმალურ ჩარღმავებად მიჩნეულია 1.0 მ. თუმცა გასათვალისწინებელია მოწყობის ადგილის ფუნქციები მასზე დატვირთვების გათვალისწინებით.

ფორმატი	სტაფია	პარიანტი
A3	მ.პ.	1
შენიშვნები:		
<ol style="list-style-type: none"> 1. სტანდარტების მოთხოვნები ვრცელდება ყველა სამონტაჟო სამუშაოებზე მათ შორის ტრანშეის მოჭრა ამოვსებაზე. 2. შესრულების დროს ცვლილებების საჭიროების შემთხვევაში მიმართეთ საპროექტო სამსახურს 		
ლაკვეთი	მთაწმინდა-ქრანისის ბიზნეს ცენტრი	
ლაკვეთა	1009	
შესრულებული	 მ.პ.ს. "ჯორჯიან უოთერ ანდ შაუარი" <small>თბილისი, კოსტავას I შესახვევი, №33</small> მაქსიმალური შესაძლებლობის და პროექტირების დეპარტამენტი-საპროექტო სამსახური	
საპროექტოს უფროსი	ა. როსპაძე	
პროექტის ხელმძღვანელი	ო. ბერიძე	
შეასრულა	ო. ბერიძე	
შეამოწმა	ნ. თეთრაძე	
პროექტი	ქრანისის რაიონში, მრთაქალის ქუჩაზე წყალსადენის ქსელის რეაბილიტაციის პროექტი (მრთაქალის ქ. №46-დან მრთაქალის ქ. №60-მდე)	
თარიღი	03/05/2019	
ნახაზი		
პოლიეთილენის მილის მოწყობის სტანდარტები		
მასშტაბი	ფურცელი №	ფურცლები
-	ბჰ-2	9

ISO: 9001-2008 სტანდარტის ქართული პოლიეთილენის მილები სასმელი წყლისა და გაზის მაგისტრალური სისტემებისათვის
ГОСТ 50828-95; ГОСТ 18599-2001
SDR-PE80-PE100

- ტემპერატურული გაფართოების კოეფიციენტი მიწისქვეშა (სასმელ წყალზე) მილსადენზე ძალზე მინიმალურია და ის არ ექვემდებარება დამატებით კომპენსაციას, თუმცა გასათვალისწინებელია მისი ჩარღმავება და სამონტაჟო არმატურის რაოდენობრივი ერთეულების ფუნქციონალური დატვირთვები გამავალი სითხის ტემპერატურის ცვლილებებთან შეფარდებით.
- წყალსადენის მილით სხვა კომუნიკაციების გადაკვეთა ამასთან ერთად ავტოტრანსპორტისა და რკინიგზის უნდა შესრულდეს СП 31.13330.2012 -ის შესაბამისად, რაც გამოიხატება პირობითად ერთ შემთხვევაში კანალიზაციის მილსადენის გადაკვეთისას 0.4 მ-ზე ნაკლებ დაშორებით, ამ შემთხვევაში წყალსადენი უნდა ჩაისვას ჰერმეტიკულად გარსაცმში რომელიც ცენტრებიდან 5-5 მეტრი იქნება ბოლო წერტილებამდე.
- პ.ე. მილის დაერთება (შეჭრა) სხვა მასალის მილთან (თუჯი, ფოლადი) უნდა განხორციელდეს მცოცავი გადამყვანით პირველის მასალით თან სათვალთვალო ჭაში.
- დასაშვებია მილსადენის ტრასა გამოვიყენოთ მოხვევის შესაძლებლობით მილის დიამეტრის დასაშვებ R რადიუსზე (იხილეთ მილის მახასიათებლებში)
- მილსადენის კედელში გატარებისას უნდა მოეწყოს ჰერმეტიკული გარსაცმი
- პოლიეთილენის მილები დატვირთვებზე თავისი ამტანიანობით შეესაბამება ISO 12162 - 9080 სტანდარტს.
- პოლიეთილენის მილის მოწყობა რეკომენდირებულია მიწისქვეშა პირობებში, გამონაკლისების გადრა, თუმცა გასათვალისწინებელია მისი ჩადება გარსაცმში და დამატებითი ტემპერატურული კომპენსაციის შესაძლებლობა.
- მიწისქვეშა მოწყობის დროს რეკომენდირებულია მისი ტრექტორია იყოს ზიგზაგის ფორმის რაც უფრო დაცულს ხდის მილსადენის მედეგობას, რაც შესაძლებელია გომოწვეული იქნეს სითხის სეზონურად ტემპერატურის ცვლილებით.
- მილის სადები (опор) ცივი წყლსადენისათვის არაა რეკომენდირებული მაგრამ თუ სეზონურად წყლის ტემპერატურა განსაკუთრებულად იცვლება (2-8) C-ით მაშინ ის აუცილებელია ზიგზაგთან ერთად, რომლის დაშორებები მოყვანილია მახასიათებლების ცხრილში მილის დიამეტრზე დამოკიდებულებით.
- მაგალითად: 20-50 მმ დიამეტრი მილებისათვის ყოველ 0.5 მ-ში, 63-280 მმ-ყოველ 0.85 მ-ში; 315-355 მმ=2.5 მ, ხოლო 400-500 მმ=3-4 მ.
- დასაშვები მოხვევის კუთხე სხვადასხვა ტემპერატურაზე და დიამეტრზე იანგარიშება რკალის L სიგრძისა და ხორდის a სიგრძის ფარდობით, (L/a) მ (h) დადგენა h, მ, მაგალითად 20 C⁰, ზე L/a=1.0045, h=0.0137 მ, სრული ინფორმაცია იხილეთ მოსაწყობი მილის მახასიათებლებში.
- ჰიდრავლიკური დარტყმის მიმართ პოლიეთილენის მილები უფრო ამტანიანია ვიდრე თუჯისა და ფოლადის, მაგრამ ეს არ ნიშნავს მის უგულვანყოფას რაც გამოიხატება დამცავი საჩქველების მოწყობით, პირველადი უფრო ხშირი დაზიანებები პოლიეთილენის მილებში აღინიშნება შედუღების ადგილებზე, რაც გამოწვეულია განსხვავებული ელასტიკურობით მილთან შედარებით.

პოლიეთილენის მილების მოწყობის თავისებურებანი;

- ტრანშეის ჩარღმავების შერჩევა ან პირიქით ტრანშეიზე მილის შერჩევის დროს უნდა იქნას გათვალისწინებული არა მარტო მილზე გრუნტის დატვირთვა არამედ სხვა დამატებითი ფაქტორები, როგორცაა სატრანსპორტო საშუალებების მიერ, რომელიც ბევრად აღემატება გრუნტით დატვირთვებს, მითუმეტეს მაშინ თუ წნევები დაბალია მილის შიგნით.
- ტრანშეიდან ამოღებული გრუნტის გამოყენება მილს ზემოდ მომზადებულ ქვიშის საფარზე შესაძლებელია თუ ის არ შეიცავს 8-22 მმ ფრაქციაზე მეტს და ზოგიერთ შემთხვევაში 5% -ისა 60 მმ მეტს.
- ტრანშეის შევსება ინერტული მასალებით უნდა განხორციელდეს შრეებით 0.1-0.4 მ ეტაპობრივად სხვადასხვა მეთოდითა და მოტკეპნის ხარისხით; მოცულობითი 8-12 %, ან დამჯდარი გრუნტთან შედარებით 85-90%-ით ან კიდევ K=(0.95-0.98 -1.15), რომელიც ხარჯთაღრიცხვის დროს აღირიცხება მოცულობითი სხვაობით, მაგალითად ტრანშეის მოცულობითი სიდიდე თუ არის 43.5 მ³ მის შესავსებად მოტკეპნით საჭირო იქნება 50 მ³, ამის გარდა ქვიშის მოტკეპნის ხარისხზე აისახება მისი დატენიანების პროცენტული მაჩვენებელი და აისახება საშუალოდ ასე, თუ ბუნებრივ პირობებში არის 95% გადამეტებულ ტენიანობაზე იქნება 92% სხვაობით 0.9 %, რაც თავისი შესრულებითა და ფუნქციით თითქმის ინდეტურია. (ГОСТ 8736-93 , ГОСТ 25100-95.)
- გრუნტის მოტკეპნის კოეფიციენტი ისე როგორც ქვიშის დამოკიდებულია მის საწყის სიმკრივეზე და დატენიანების ხარისხზე, ამ შემთხვევაში დატკეპნის კოეფიციენტი მერყეობს 0.98-1.25 ის ფარგლებში, რომლის მოცულობითი თანაფარდობა განისაზღვრება სახარჯთაღრიცხვო ნორმებშიც.

პოლიეთილენის მილების ურთიერთ შედუღება;

- პ.ე. მილების ურთიერთ შედუღება, ფიტინგებისა და სამონტაჟო არმატურის მოწყობა ხორციელდება თანმიმდევრობით და სხვადასხვა მეთოდით, მთავარია ნებისმიერ შემთხვევაში დაცულ იქნას მოსაწყობი მილის მახასიათებლებში მითითებული პროცედურები, უმთავრესად აუცილებელია დაცული და შერჩეულ იქნას შედუღების ტიპი, ტემპერატურა მილის მასალის შესაბამისად. ამის გარდა ნებისმიერ შემთხვევაში საჭიროა მოხდეს 2-3 წერტილის ტესტური შედუღება-გამოცდა, რის შემდეგაც შესაძლებელი იქნება მუშაობის გაგრძელება. შედუღების გარდა არსებობს შეწებვითი, ელ. ქუროებით და მექანიკური გადამყვანებით მილებისა თუ სამონტაჟო არმატურის ურთიერთ შეკავშირება.
- ნებისმიერი სამუშაოები რომელიც დაკავშირებულია მილსადენის მოწყობასთან უნდა ახორციელდეს სპეციალურად მომზადებული პერსონალი, წინაღმდეგ შემთხვევაში მისი მედეგობა ან კიდევ საექსპლუატაციო ხანგძივობის დრო ვერ იქნება გარანტირებული.

ფორმატი	სტაფია	პარიანტი
A3	ა.პ.	1
შენიშვნები:		
<ol style="list-style-type: none"> სტანდარტების მოთხოვნები ვრცელდება ყველა სამონტაჟო სამუშაოებზე მათ შორის ტრანშეის მოჭრა ამოწმებაზე. შესრულების დროს ცვლილებების საჭიროების შემთხვევაში მიმართეთ საპროექტო სამსახურს 		
ლაკვეთა	მთაწმინდა-ქრანისის პიონის სენარი	
ლაკვეთა	1009	
შესრულებული	 <p>პ.პ.ს. "გოგონა უთარა ენდ შაუარი" თბილისი, კოსტავას I შესახვევი, №33 გაენიქარი ენსაპირის და პროპირების დეპარტამენტი-საპროექტო სამსახური</p>	
საპროექტო უფროსი	ა. როსპაძე	
პროექტის ხელმძღვანელი	ო. ბერიძე	
შეასრულა	ო. ბერიძე	
შეამოწმა	ნ. თეთრაძე	
პროექტი	<p>ქრანისის რაიონში, მრთაქალის ქუჩაზე წყალსადენის ქსელის რეაბილიტაციის პროექტი (მრთაქალის ქ. №46-დან მრთაქალის ქ. №60-მდე)</p>	
თარიღი	თვენი 2019	
ნახაზი	<p>პოლიეთილენის მილის მოწყობის სტანდარტები</p>	
მასშტაბი	შურცილი №	შურცილი
-	ბაქ-3	9

რკინბეტონის მრგვალი ჭების კონსტრუქციული ელემენტების გაღებვის კვანძი (საძირკვლის, რგოლების და ფილის)

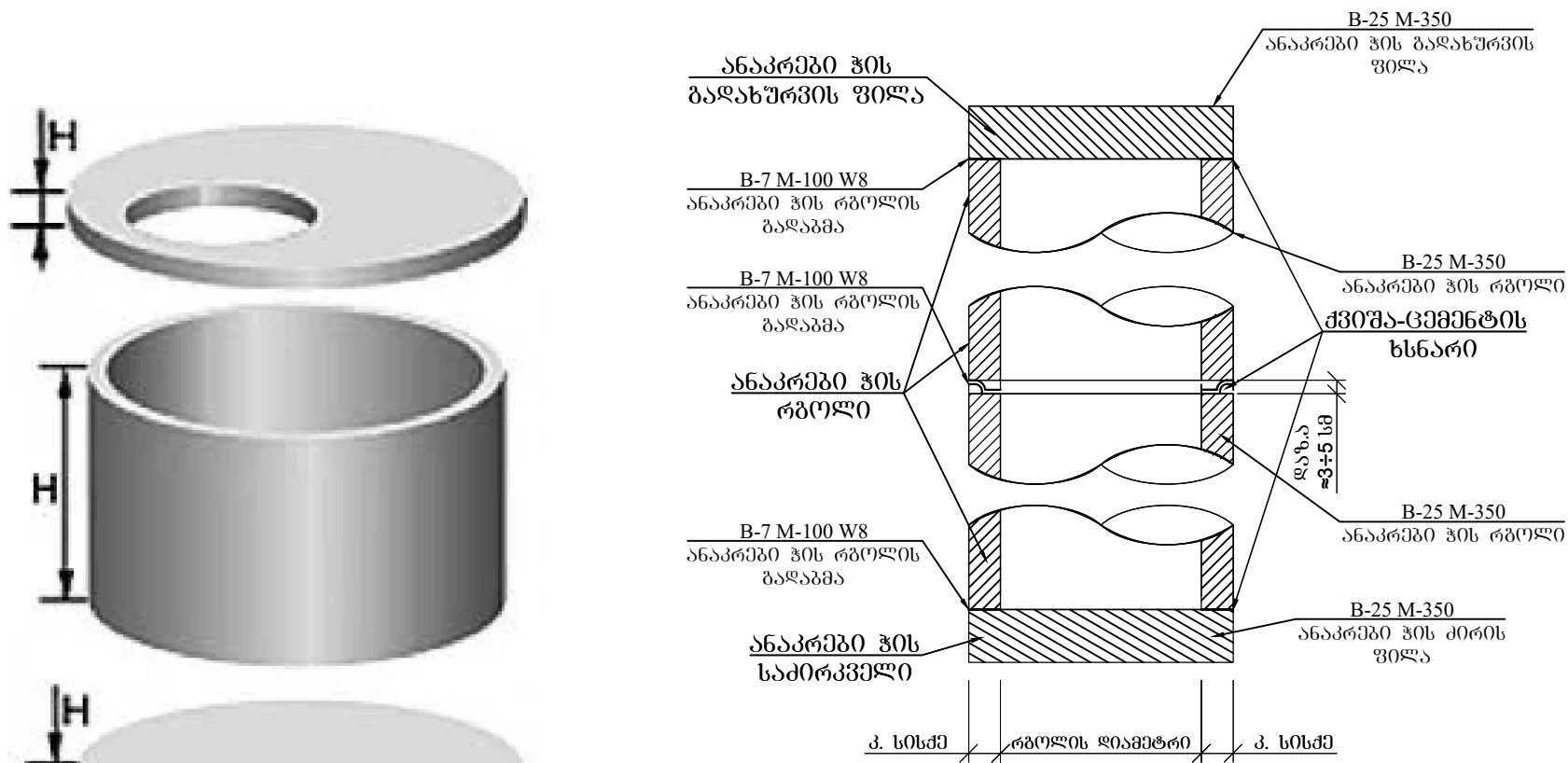

შენიშვნა: ქვიშა-ცემენტის ხსნარის მოცულობა დაზუსტდეს ალბილზე ჭების კონსტრუქციული ელემენტების ზედაპირების სისწორისა და გეომეტრიული ზომების მიხედვით.

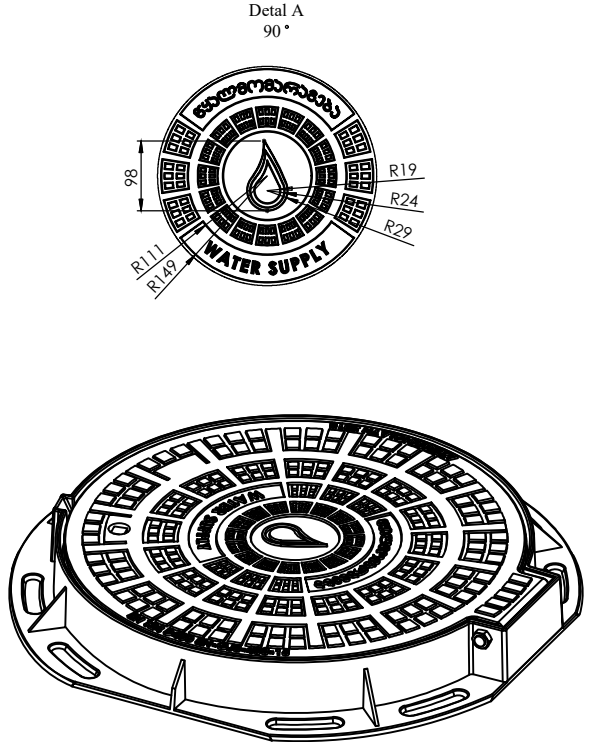
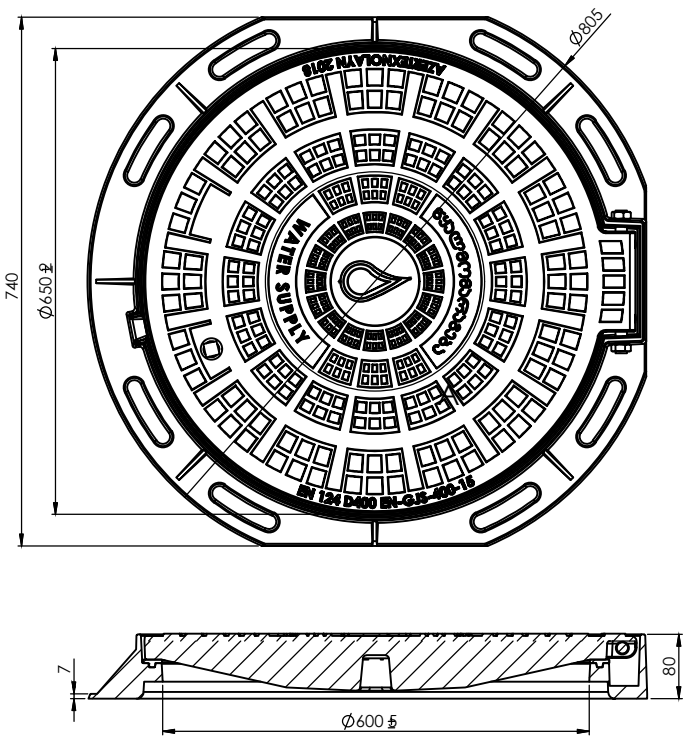
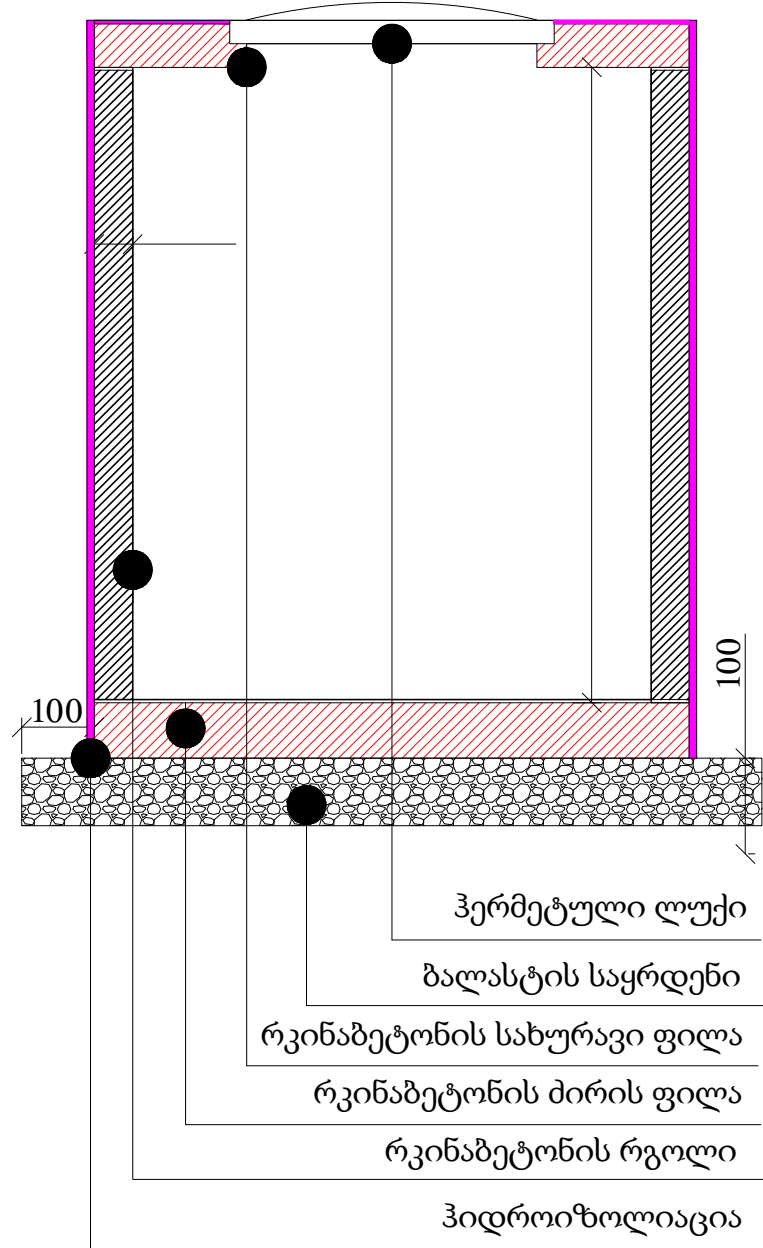

ფორმატი	სტადია	ვარიანტი
A3	მ.პ.	1
შენიშვნები:		
<ol style="list-style-type: none"> სტანდარტების მოთხოვნები ვრცელდება ყველა სამონტაჟო სამუშაოებზე მათ შორის ტრანშეის მოჭრა ამოწმებაზე. შესრულების დროს ცვლილებების საპროექტო შემთხვევაში მიმართეთ საპროექტო სამსახურს 		
ღამკვეთი	მთაწმინდა-ქრანისის გიზნეს ხეივანი	
ღამკვეთი	1009	
შემსრულებელი		
საპროექტო უწყობის ხელმძღვანელი	ა. როსვაძე	
შეასრულა	ო. ბერიძე	
შეამოწმა	ნ. თეთრაძე	
პროექტი	ქრანისის რაიონში, ორთაქალის ქუჩაზე წყალსადენის ქსელის რეაბილიტაციის პროექტი (ორთაქალის ქ. №46-დან ორთაქალის ქ. №60-მდე)	
თარიღი	03/05/2019	
ნახაზი	სტანდარტული რკინბეტონის წყალსადენის ქვიშის სერიული ნომერი	
მასშტაბი	ფურცელი №	ფურცლები
-	ბექ-4	9



საქართველოს ჯგერ

კ მ ნ ს ტ რ უ ქ ც 0 უ ზ 0

02049

ჭის ანაკრები რკინაბეტონის გადახურვის ფილა
(საქალაქო ნახაზი)

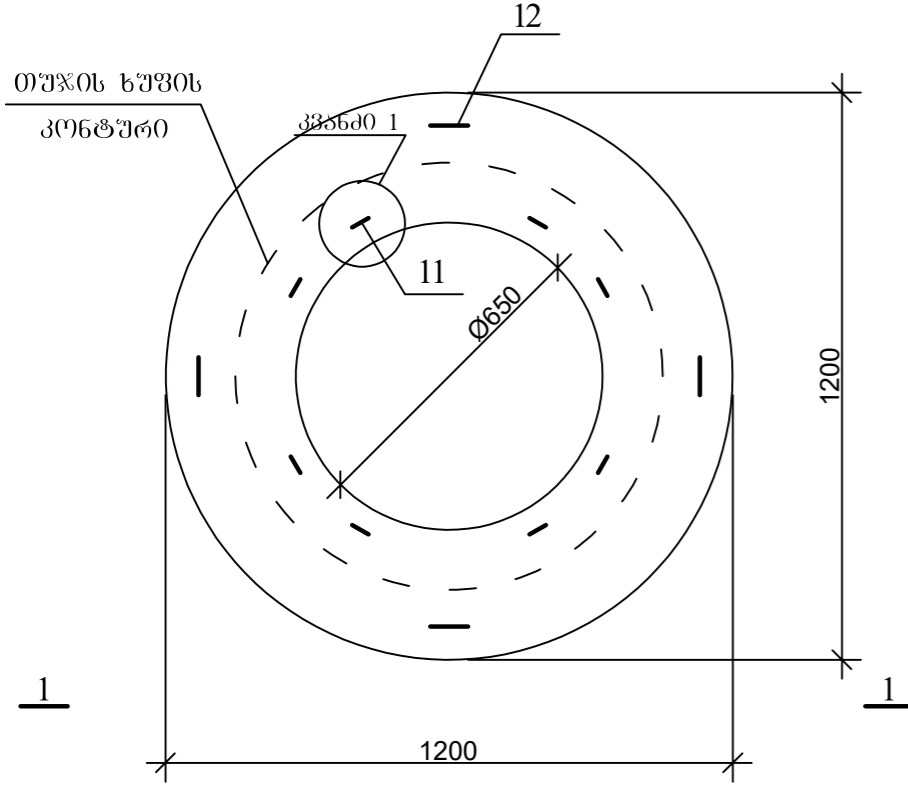

კვანძო 1

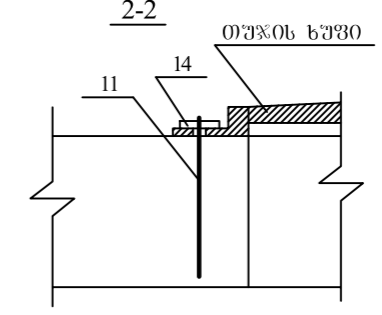
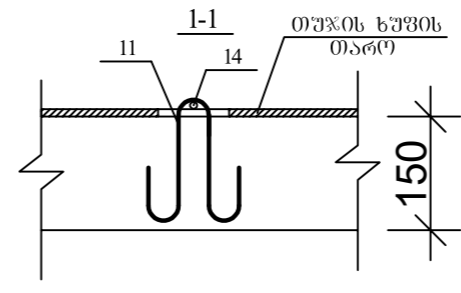
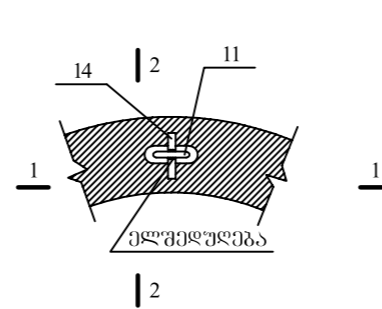

პოზ.11

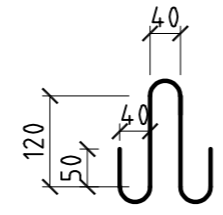

პოზ.12

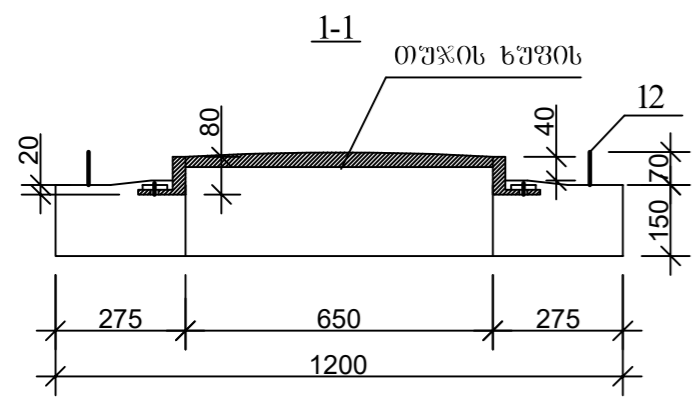
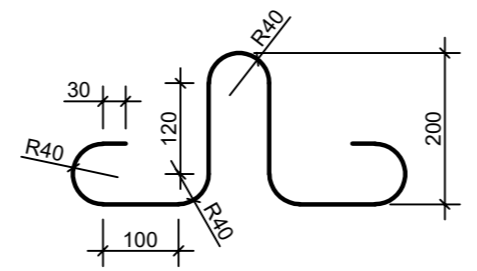

ფორმატი	სტაბია	ვარიანტი
A3	გ.ვ.	1
პირობითი აღნიშვნები:		
შენიშვნები:		
ღამკვეთი		
ღამკვეთი		
შემსრულებელი	 <p>შ.პ.ს. "ჯორჯიან უოთერ ანდ ენერჯი" თბილისი, კოსტავას I შესახვევი, №33 გეოინჟინერი უსსარტინის და პროექტირების ღეარბამენტი-სარეკონსტრუქციო სამსახური</p>	
საპროექტოს უწყობის პროექტის ხელმძღვანელი		
შეასრულა	გ. გელაშვილი	
შეამოწმა		
პროექტი		
თარიღი	ღამკვეთი 2019	
ნახაზი	<p>ჭის ანაკრები რკინაბეტონის გადახურვის ფილა D=1000 მმ (საქალაქო ნახაზი)</p>	
მასშტაბი	ფურცელი №	ფურცლები
	სკ	

ჭის ანაკრები რკინაბეტონის გადახურვის ფილა
(ძველა შრის არმირება)

ჭის ანაკრები რკინაბეტონის გადახურვის ფილა
(ხელა შრის არმირება)

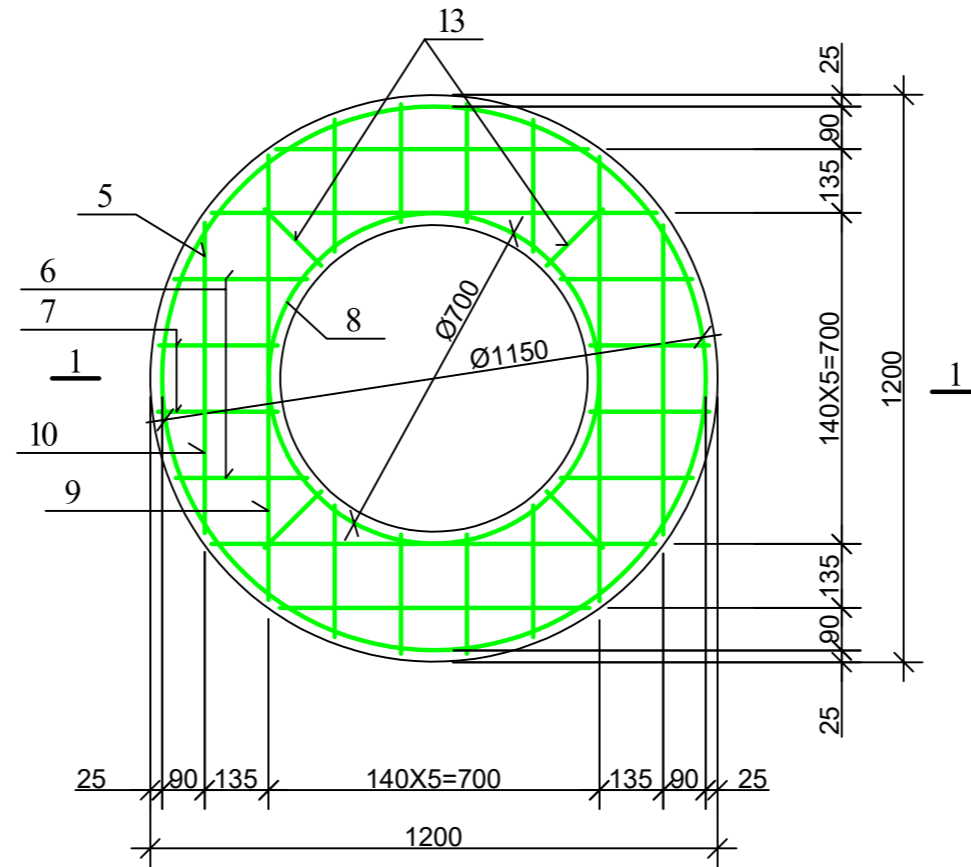
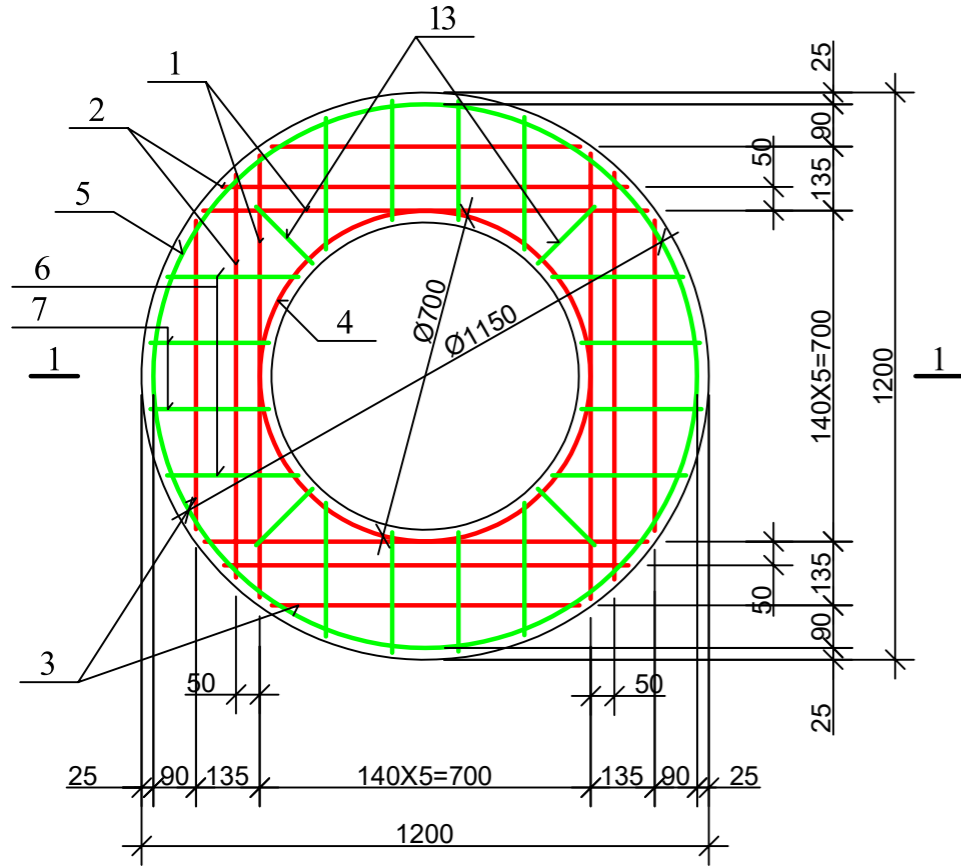

დეტალების უწყისი

პოზ.	მ ს კ ი ზ ი
4	D=700 100
5	D=1150 100
8	D=700 100
9	940 115

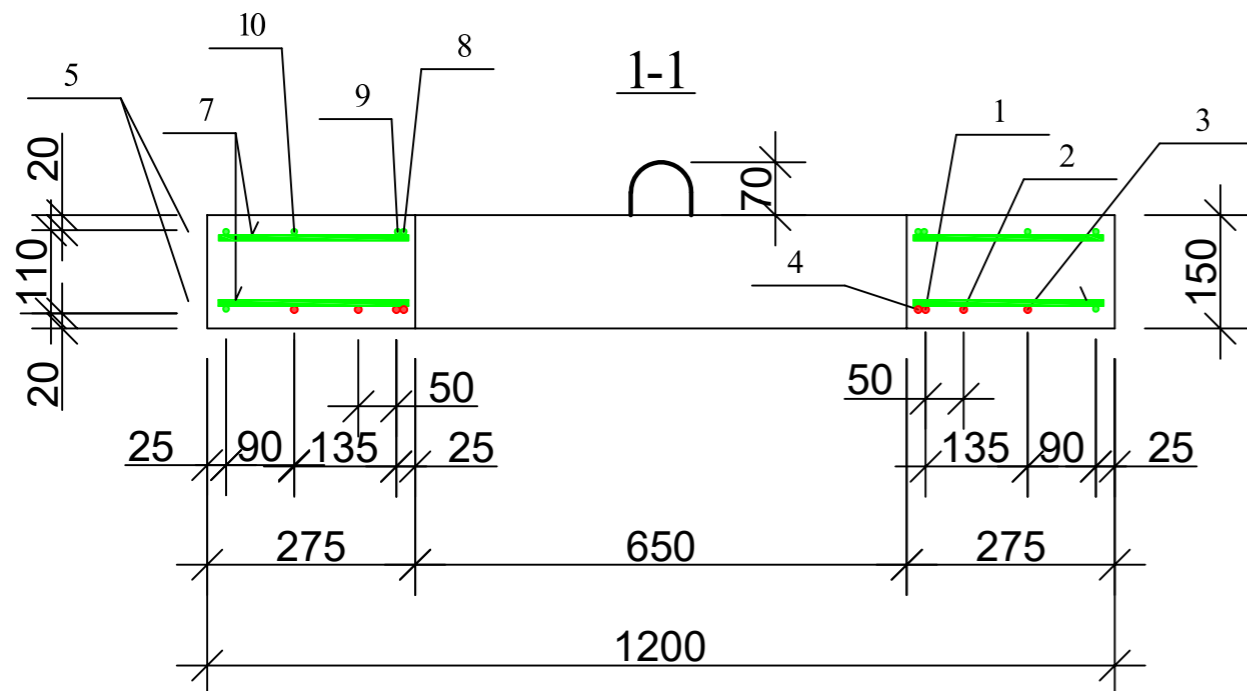

ჭის ანაკრები რკინაბეტონის გადახურვის ფილის სპეციფიკაცია

პოზ.	ა ღ ნ ი შ ვ ნ ა	ღ ა ს ა ხ ე ლ ე ბ ა	რ ა რ დ.	მ ა ს ა ერო. კგ	შ ე ნ ო შ ვ ნ ა
<u>დეტალები</u>					
1		Φ 10 A500c L=940	4	0.58	2.33კგ
2		L=860	4	0.53	2.13კგ
3		L=650	4	0.40	1.60კგ
4*		L=2300	1	1.43	1.43კგ
14		L=100	8	0.06	0.5კგ
5*		Φ 8 B500c L=3710	2	1.48	2.97კგ
6		L=280	16	0.11	1.79კგ
7		L=250	16	0.10	1.60კგ
8*		L=2300	1	0.92	0.92კგ
9*		L=1170	4	0.47	1.87კგ
10		L=650	4	0.26	1.04კგ
11*		L=600	8	0.24	1.92კგ
12*		L=1005	4	0.4	1.60კგ
13		L=170	8	0.07	0.56კგ
<u>მასალები</u>					
		ბეტონი კლასი B25			0.12 მ ³

ფორმატი	სტაფია	ვარიანტი
A3	მ.კ.	1
პირობითი აღნიშვნები:		
შენიშვნები:		
ლაკვეთი		
ლაკვეთა		
შენიშნულები		
	შ.პ.ს. "ჯორჯიან უოთერ ანდ ენერჯი" <small>თბილისი, კოსტავას I შესახვევი, №33</small> გეოინჟინერი უსსარტინის და პროექტირების ღეარბამენტი-საპროექტო სამსახური	
საპროექტოს უწყისი		
პროექტის ხელმძღვანელი		
შეასრულა	ბ. გელაშვილი	
შეამოწმა		
პროექტი		
თარიღი	ღეგამბერი 2019	
ნახაზი	ჭის ანაკრები რკინაბეტონის გადახურვის ფილა D=1000 მმ (არმირება)	
მასშტაბი	ფურცელი №	ფურცლები
	სკ	

ჭის ანაკრები რკინაბეტონის ძირი D=1000
(სამკალიბრ ნახაზი)

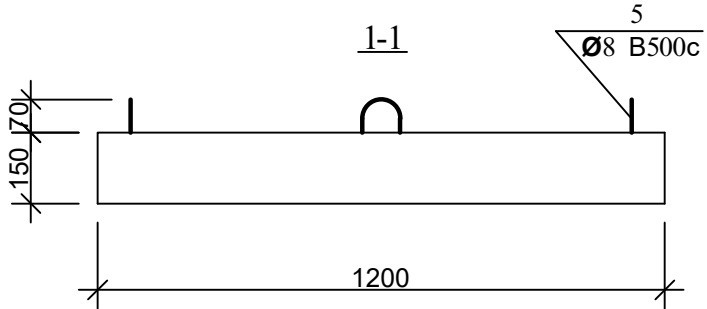
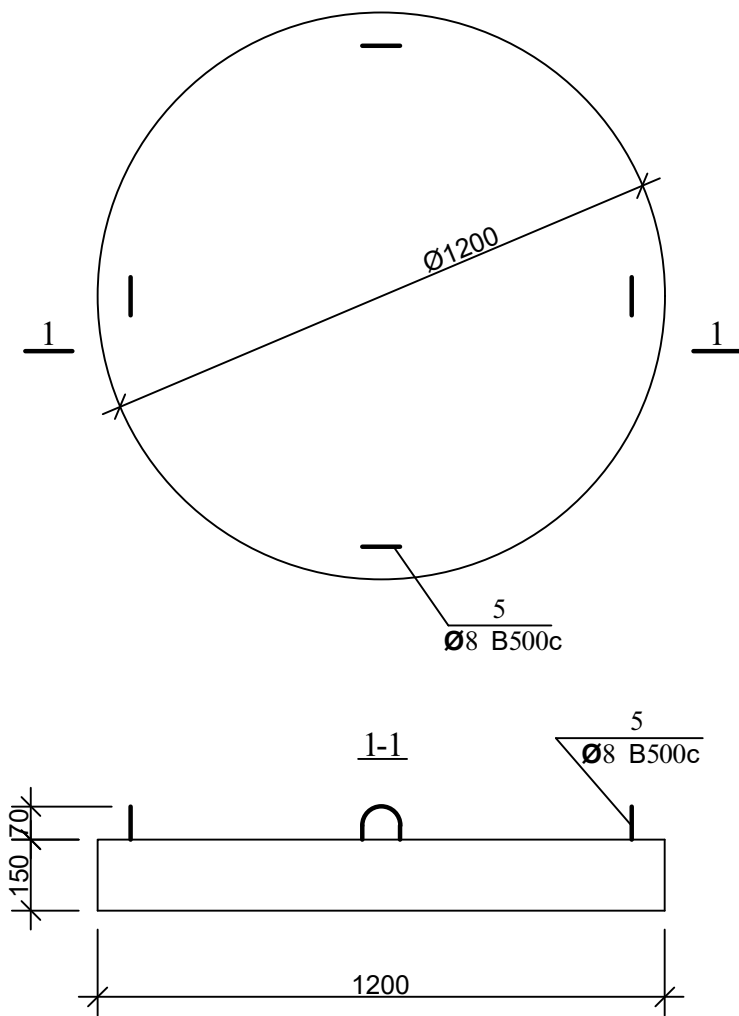

არმირება
ბაღე 1; ბაღე 2

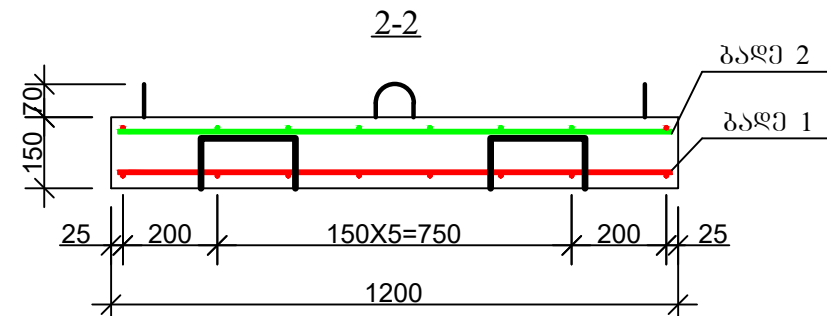
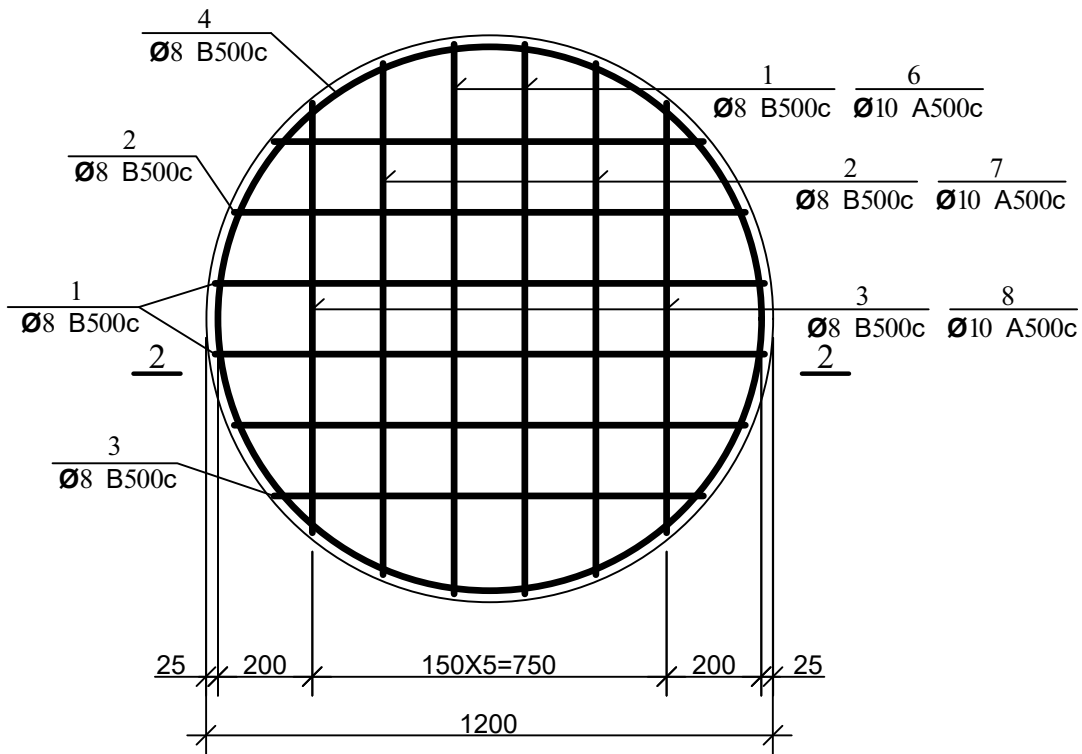

პოზ. 5

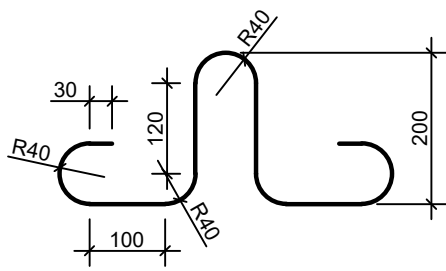

დეტალების უწყისი

პოზ.	შეხვეტი
4	
9	

ჭის ანაკრები რკინაბეტონის ძირის სპეციფიკაცია

პოზ.	აღნიშვნა	დასახელება	რაოდ.	მასა ერთ. კვ	შენიშვნა
<u>დეტალები</u>					
1	ბაღე 1	Φ 8 B500c L=1160	4	0.46	1.84 კვ
2	ბაღე 1	L=1080	4	0.43	1.72 კვ
3	ბაღე 1	L=910	4	0.36	1.44 კვ
4*		L=3560	2	1.42	2.85 კვ
5*		L=1005	4	0.4	1.60 კვ
9*		L=780	4	0.31	1.25 კვ
6	ბაღე 2	Φ 10 A500c L=1160	4	0.72	2.88 კვ
7	ბაღე 2	L=1080	4	0.67	2.68 კვ
8	ბაღე 2	L=910	4	0.56	2.26 კვ
<u>მასალები</u>					
		ბეტონი კლასი B25			0.17 მ ³

ფორმატი	სტაფია	ვარიანტი
A3	ა.პ.	1
პროექტი აღნიშვნები:		
შენიშვნები:		
ლაგვითი		
ლაგვითა		
შეხვეტი		
	შ.პ.ს. "ჯორჯიან უოთერ ანდ ენერჯი" თბილისი, კოსტავას I შესახვევი, №33 ტექნიკური შესაბამისი და პროექტირების ლაბორატორია-საპროექტო სახსარი	
საპროექტო უწყისი		
პროექტის ხელმძღვანელი		
შეამოწმა	ბ. ბელაშვილი	
პროექტი		
თარიღი	დეკემბერი 2019	
ნახაზი	ჭის ანაკრები რკინაბეტონის ძირი D=1000 მმ	
მასშტაბი	უპრცელი №	უპრცელი
	სკ	

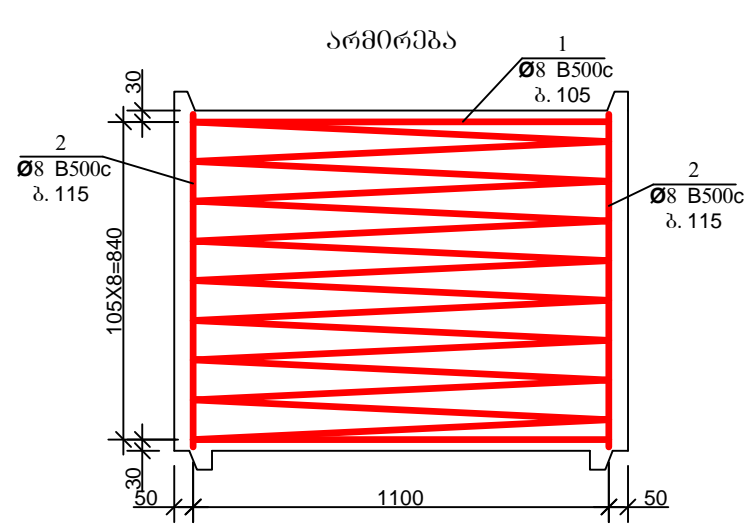
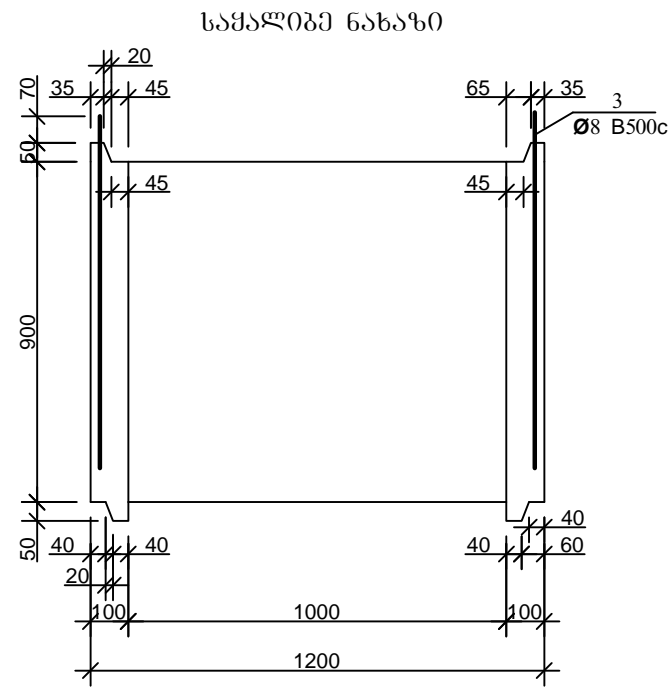

დეტალის უწყისი

პოზ.	ქ ს კ ი ზ ი
1	R=550 105X8=840

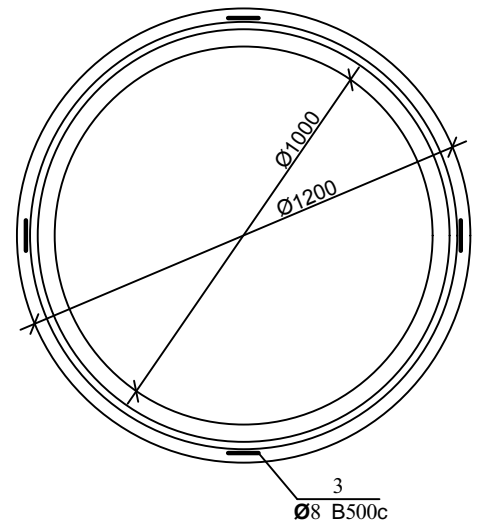

პოზ. 3

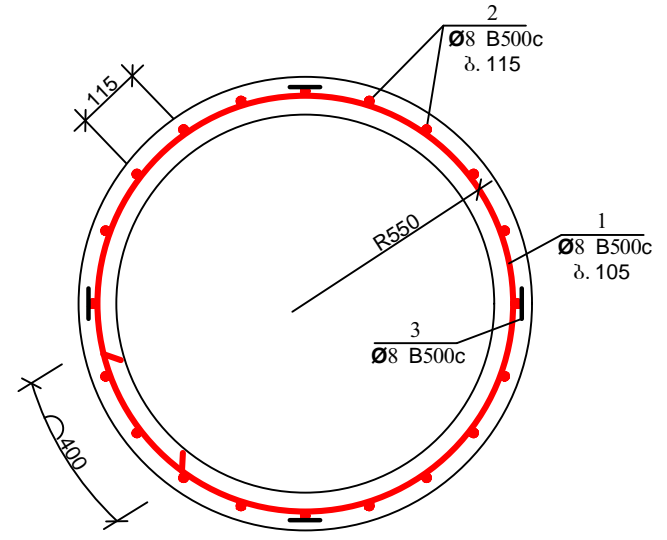

ჭის ანაკრები რკინაბეტონის რგოლის სპეციფიკაცია

პოზ.	აღნიშვნა	დასახელება	რაოდ.	მასა ერთ. კგ	შენიშვნა
<u>დეტალები</u>					
1*		Φ 8 B500c L=35140	—	—	14.06კგ
2*		L=870	30	0.35	10.5კგ
3*		L=1980	4	0.79	3.17კგ
<u>მასალები</u>					
		ბეტონი კლასით B25			0.31 მ ³

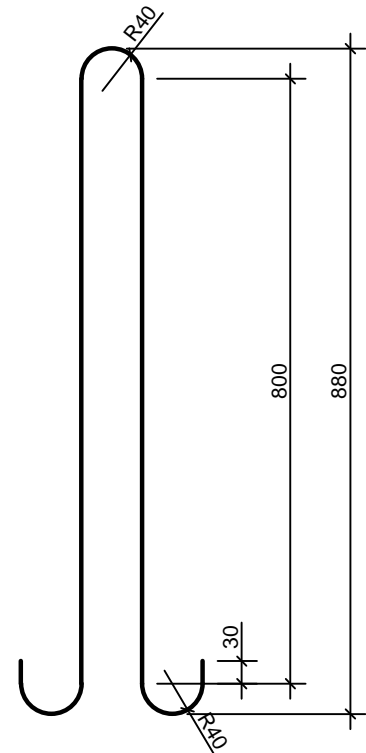

ფორმატი	სტადია	პარიანტი
A3	მ.პ.	1
პროექტი აღნიშვნები:		
შენიშვნები:		
1. პოზ. 1 თავეში და გოლოში მოიღუნოს ჩაანკურების მიხედვით.		
დაკვეთი		
დაკვეთა		
შეხვედრები		
მ.პ.ს. "ჯორჯიან უოთერ ანდ ენერჯი" თბილისი, კოსტავას I შესახვევი, №33 ბაქმიური ენჯინერინგის და არქიტექტურის დაარსებები-საარქიტექტორო სამსახური		
საპროექტოს უფროსი		
პროექტის ხელმძღვანელი		
შეასრულა	გ. გულაშვილი	
შეამოწმა		
პროექტი		
თარიღი	მაისი 2020	
ნახაზი	ჭის ანაკრები რკინაბეტონის რგოლი D=1000 მმ H=900 მმ	
მასშტაბი	შურცელი №	შურცელში
	სკ 1	

ჭის ანაკრები რკინაბეტონის გადასურვის ფილა
(საქალბე ნახაზი)

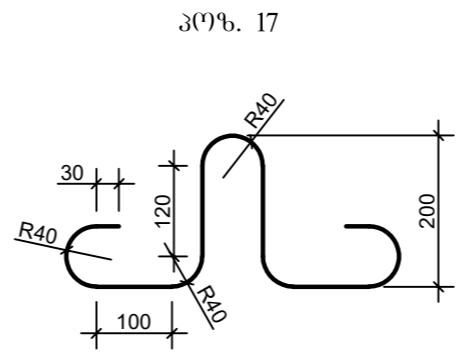
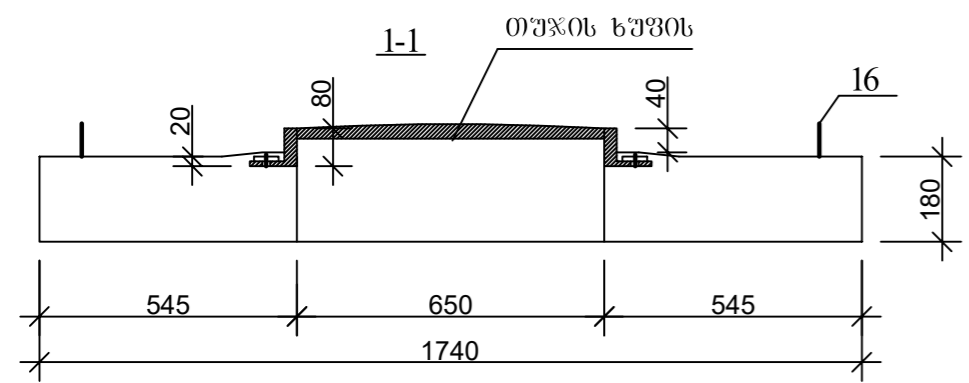
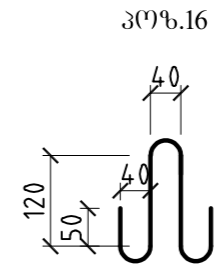
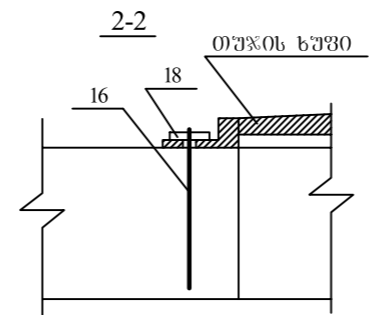
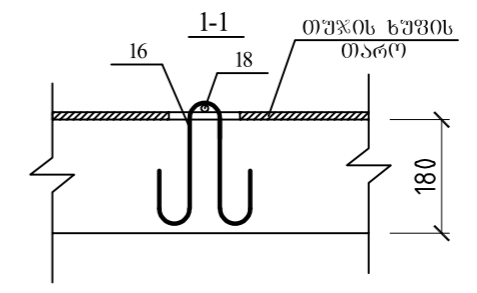
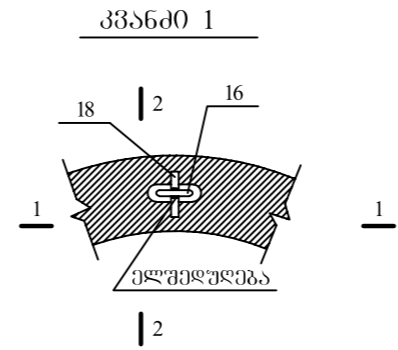
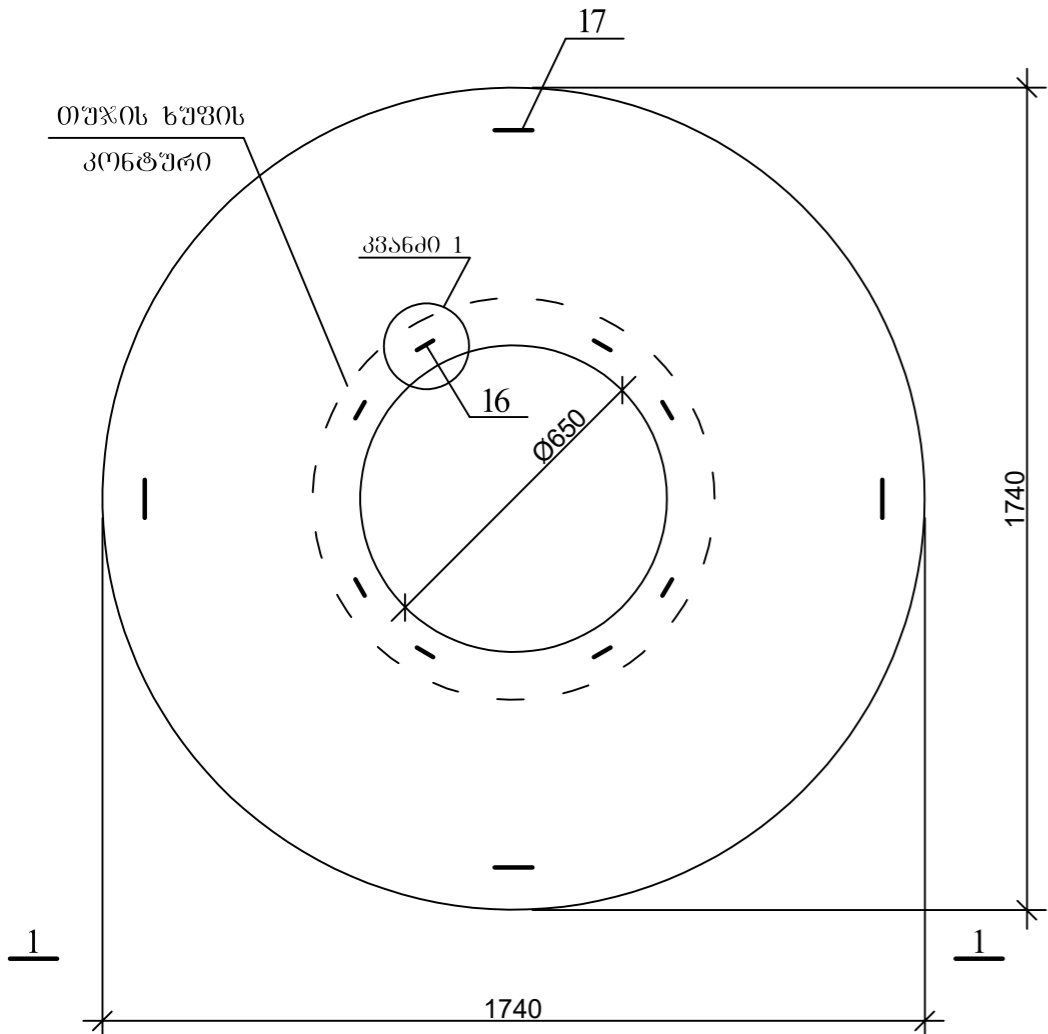

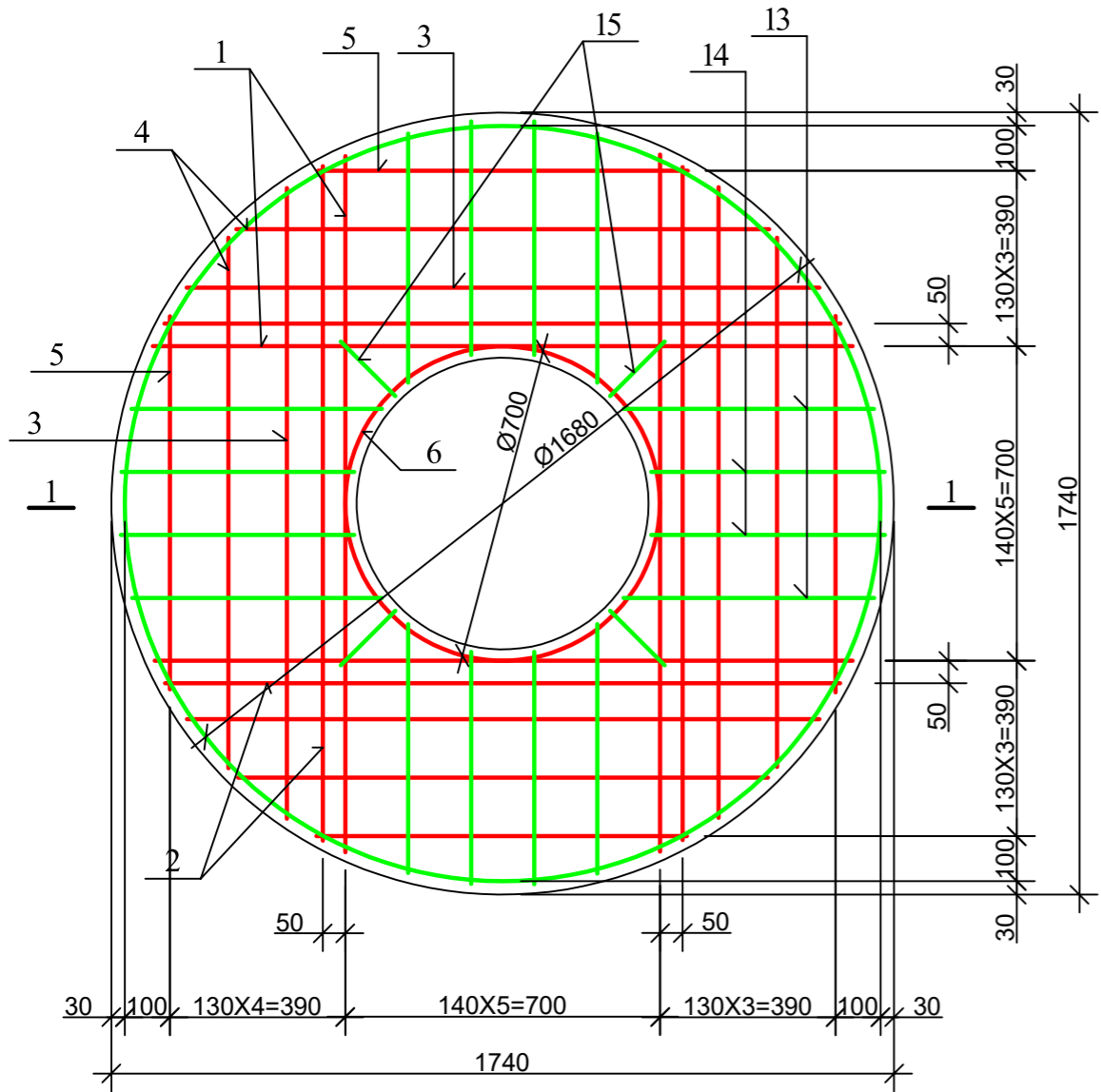

ფორმატი	სტადია	ვარიანტი
A3	გ.კ.	1
პირობითი აღნიშვნები:		
შენიშვნები:		
ლაკვეთი		
ლაკვეთა		
შეხვედრის ნიშანი		
<p>შ.პ.ს. "ჯორჯიან უოთერ ენდ ფაუარი" <small>თბილისი, კოსტავას I შესახვევი, №33</small></p> <p>გეგმვითი ინჟინერი და პროექტირების ლაბორატორია-სარეგისტრაციო სამსახური</p>		
საპროექტოს უფროსი		
პროექტის ხელმძღვანელი		
შეასრულა	ბ. გელაშვილი	
შეამოწმა		
პროექტი		
თარიღი	ლაკვეთი 2019	
ნახაზი	<p>ჭის ანაკრები რკინაბეტონის გადასურვის ფილა D=1500 მმ (საქალბე ნახაზი)</p>	
მასშტაბი	ფურცელი №	ფურცლები
	სკ	

ჭის ანაკრები რკინაბეტონის გადახურვის ფილა
(ძველა შრის არმირება)

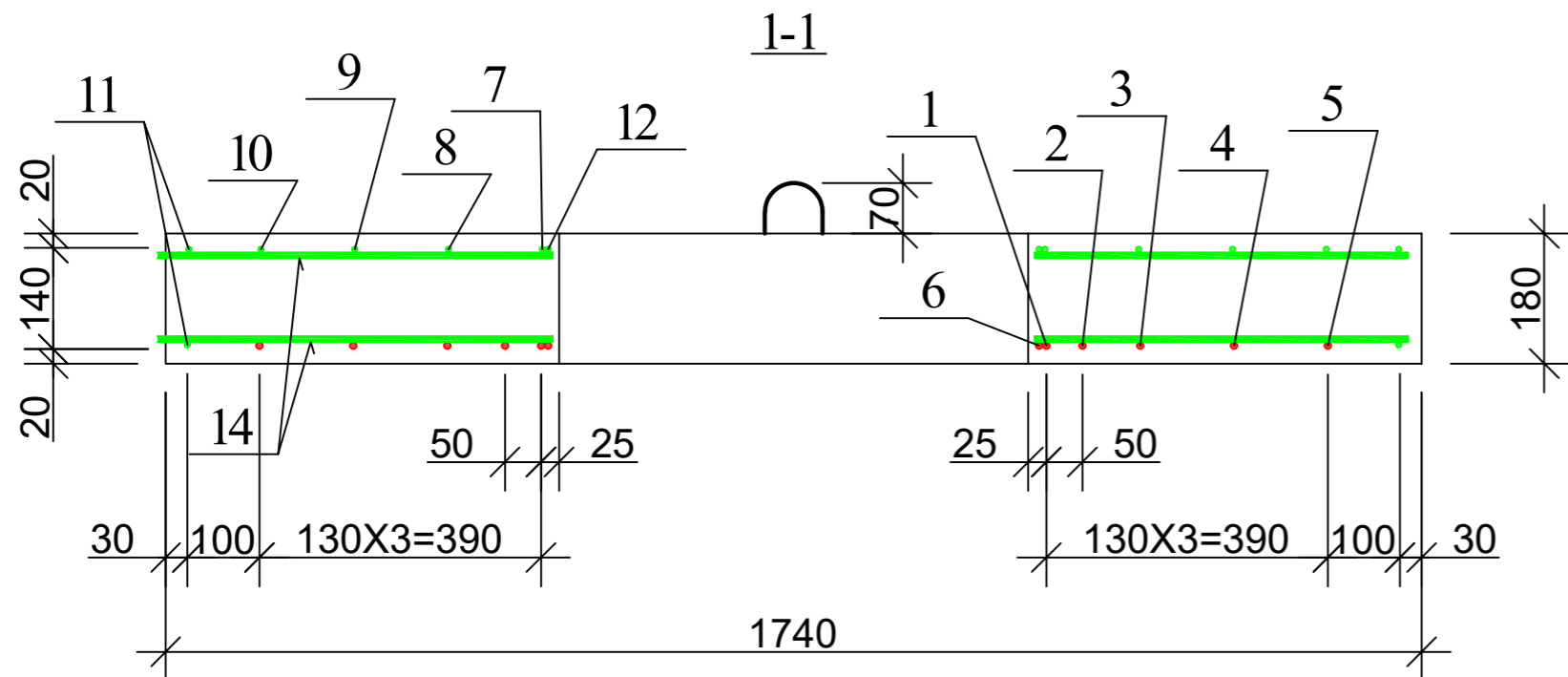
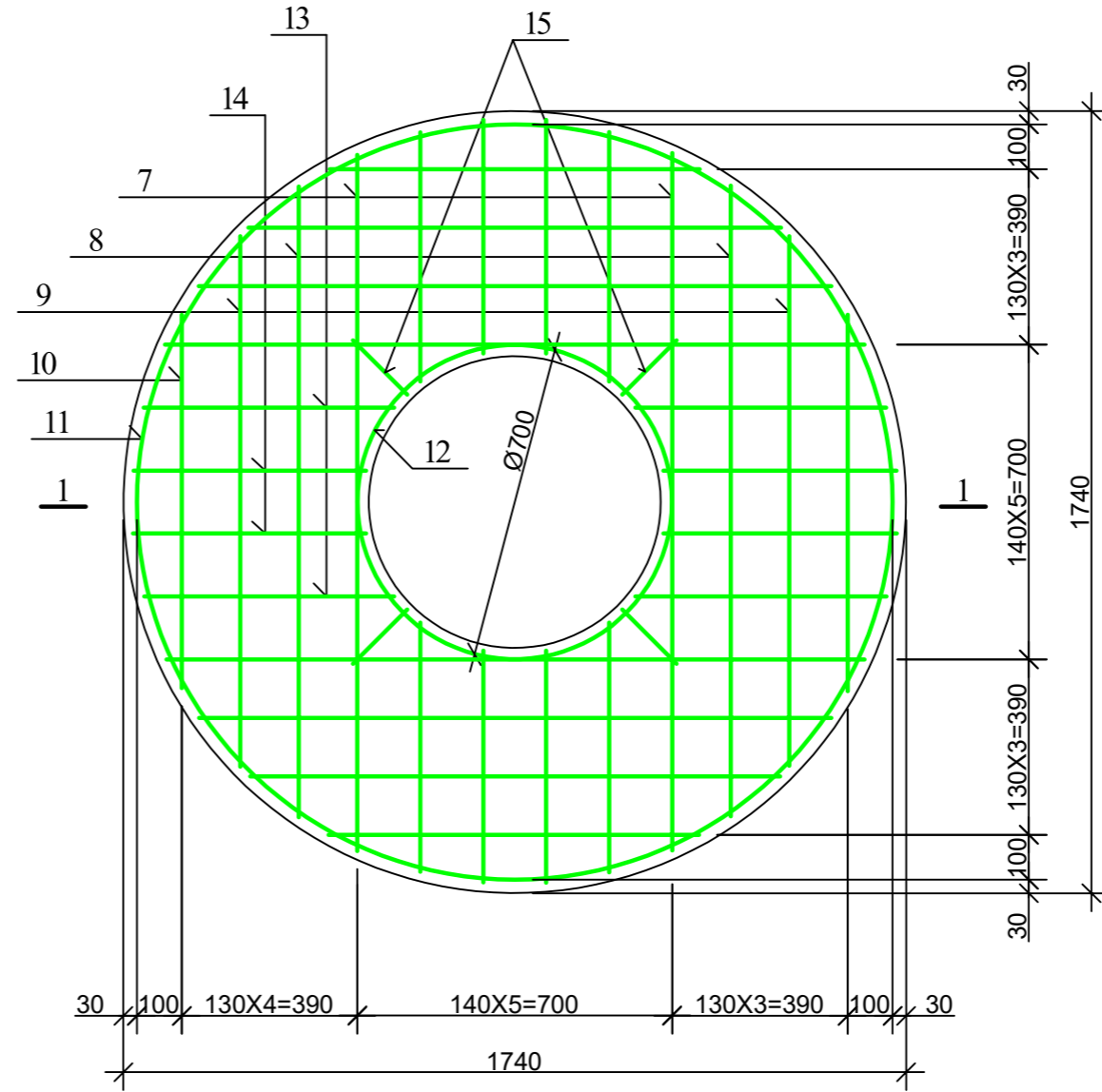

ჭის ანაკრები რკინაბეტონის გადახურვის ფილა
(ხელა შრის არმირება)



ფორმატი	სტაბია	ვარიანტი
A3	ა.კ.	1
პირობითი აღნიშვნები:		
შენიშვნები:		
ლაგვითი		
ლაგვითა		
შენიშნულებული		
<p>შ.პ.ს. "ჯორჯიან უოთერ ანდ ენერჯი" <small>თბილისი, კოსტავას I შესახვევი, №33</small></p> <p>შპს-ის ტექნიკური დანიშნულების და პროექტირების დაარსებები-საარსებო სამსახური</p>		
საპროექტოს უფროსი		
პროექტის ხელმძღვანელი		
შეასრულა	ა. გელაშვილი	
შეამოწმა		
პროექტი		
თარიღი	ლაგვები 2019	
ნახაზი	<p>ჭის ანაკრები რკინაბეტონის გადახურვის ფილა D=1500 მმ (არმირება)</p>	
მასშტაბი	ფურცელი №	ფურცლები
	სკ	

დეტალების უწყისი

პოზ.	ქსოვი
6	
7	
11	
12	

ჭის ანაკრები რკინაბეტონის გადახურვის ფილის სპეციფიკაცია

პოზ.	აღნიშვნა	დასახელება	რაოდ.	მასა ერთ. კვ	შენიშვნა
<u>დეტალები</u>					
1		φ 12 A500c L=1550	4	1.38	25.05 კვ
2		L=1500	4	1.34	
3		L=1410	4	1.25	
4		L=1180	4	1.05	
5		L=820	4	0.73	
6*		L=2300	1	2.05	
7*		φ 8 B500c L=1840	4	0.74	24.62 კვ
8		L=1410	4	0.56	
9		L=1180	4	0.47	
10		L=820	4	0.33	
11*		L=5380	2	2.15	
12*		L=2300	1	0.92	
13		L=560	16	0.22	
14		L=520	16	0.21	
15		L=170	8	0.07	
16*		L=600	8	0.24	
17*		L=1005	4	0.4	
18		φ 10 A500c L=100	8	0.06	
<u>მასალები</u>					
		ბეტონი კლასი B25			0.37 მ ³

ფორმატი	სტაფია	ვარიანტი
A3	მ.კ.	1
პირობითი აღნიშვნები:		
შენიშვნები:		
ღამკვეთი		
ღამკვეთი		
შენიშვნები	<p>შ.პ.ს. "ჯორჯიან უოთერ ენდ ჯანარი" <small>თბილისი, კოსტავას I შესახვევი, №33</small> გაენიჭი უსაპარტიზო და პროექტირების ღეარბამენტი-საპროექტო სამსახური</p>	
საპროექტოს უწყისი		
პროექტის სტადია		
შეასრულა	ბ. გელაშვილი	
შეამოწმა		
პროექტი		
თარიღი	ღამკვეთი 2019	
ნახაზი	ჭის ანაკრები რკინაბეტონის გადახურვის ფილა D=1500 მმ (სპეციფიკაცია)	
მასშტაბი	ფურცელი №	ფურცლები
	სკ	

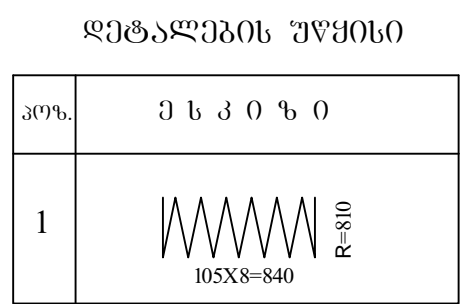
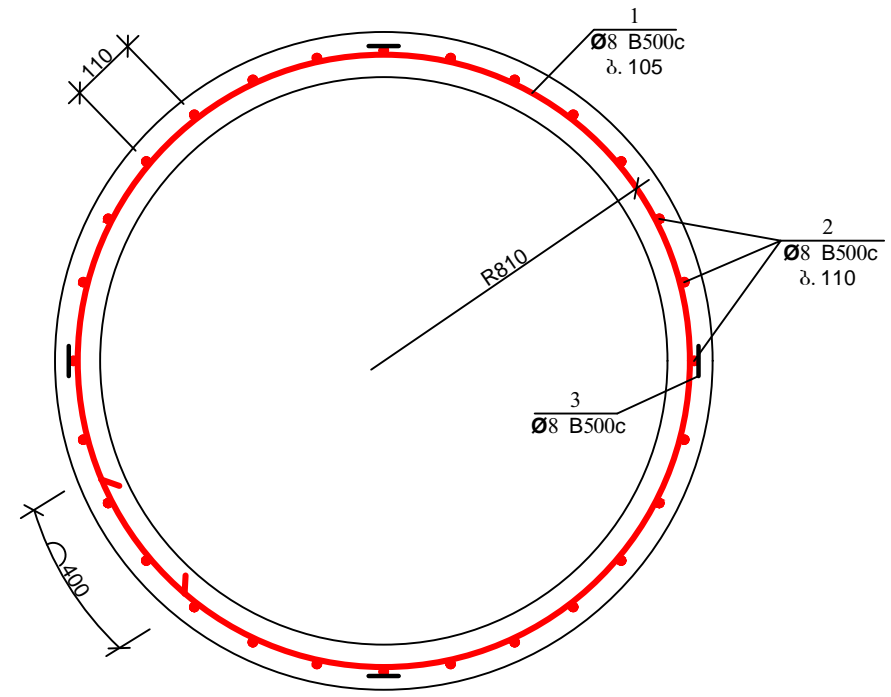
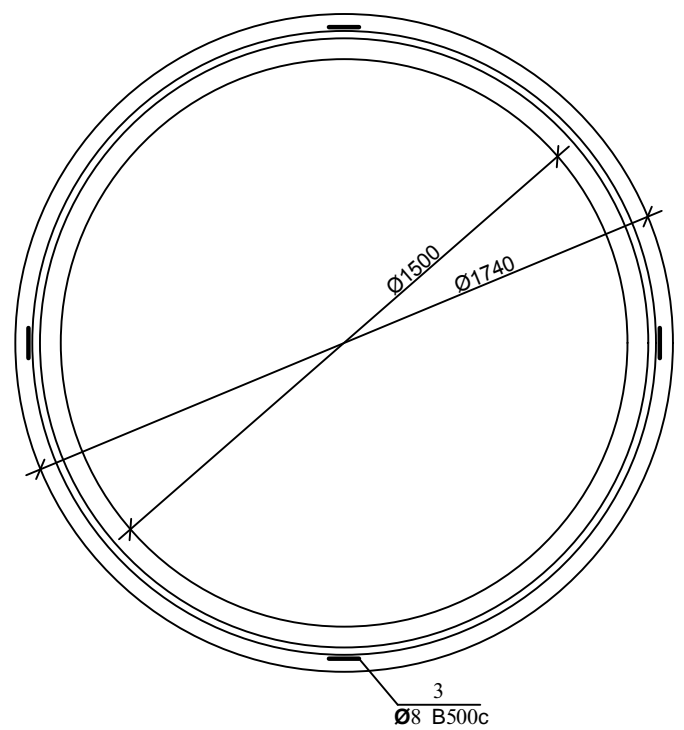
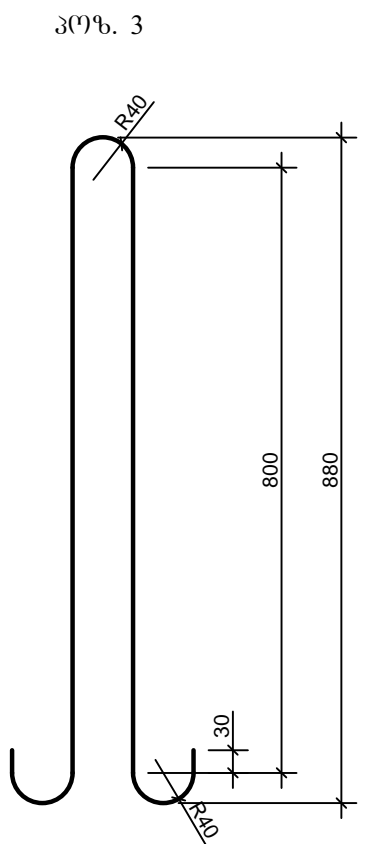
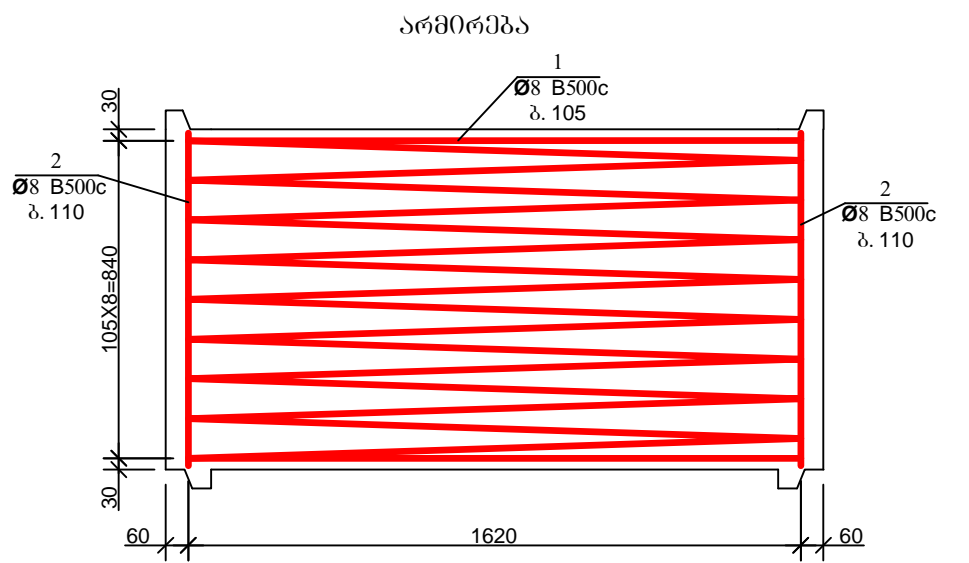
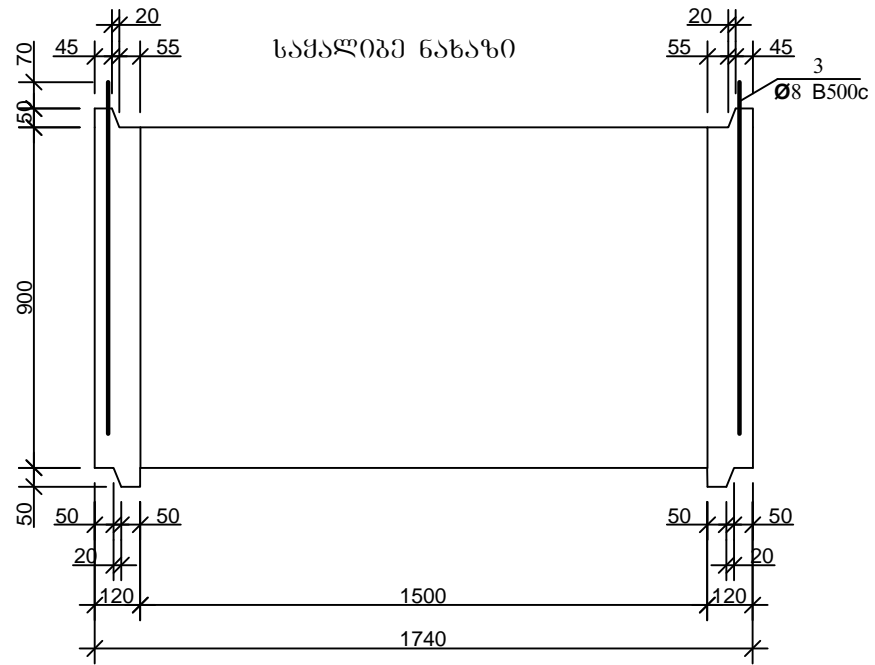

ჭის ანაკრები რკინაბეტონის რგოლის სპეციფიკაცია

პოზ.	აღნიშვნა	დასახელება	რაოდ.	მასა ერთ. კმ	შენიშვნა
<u>დეტალები</u>					
1*		$\varnothing 8$ B500c L=51468	—	—	20.59 კმ
2*		L=870	46	0.35	16.1 კმ
3*		L=1980	4	0.79	3.17 კმ
<u>მასალები</u>					
		ბეტონი კლასი B25			0.55 მ ³

39.86 კმ

ფორმატი	სტადია	პარიანტი
A3	მ.პ.	1
პროექტი აღნიშვნა:		
შენიშვნა:		
1. პოზ. 1 თავეთ და ბოლოში მოიღუნოს ჩაანკვერვის მიზნით.		
დაკვეთი		
დაკვეთა		
შეხვედრები		
მ.პ.ს. "ჯორჯიან უოთერ ანდ ენერჯი" თბილისი, კოსტავას I შესახვევი, №33 ბაქონიური უსაფრთხოების და პროექტირების დაპროექტირების-საპროექტირებო სამსახური		
საპროექტოს უფროსი		
პროექტის ხელმძღვანელი		
შეასრულა	გ. გელაშვილი	
შეამოწმა		
პროექტი		
თარიღი	მაისი 2020	
ნახაზი	ჭის ანაკრები რკინაბეტონის რგოლი D=1500 მმ H=900 მმ	
მასშტაბი	შურცელი №	შურცელა
	სკ 2	

ჭის ანაკრები რკინაბეტონის ძირი D=1500
(სამკალიბო ნახაზი)

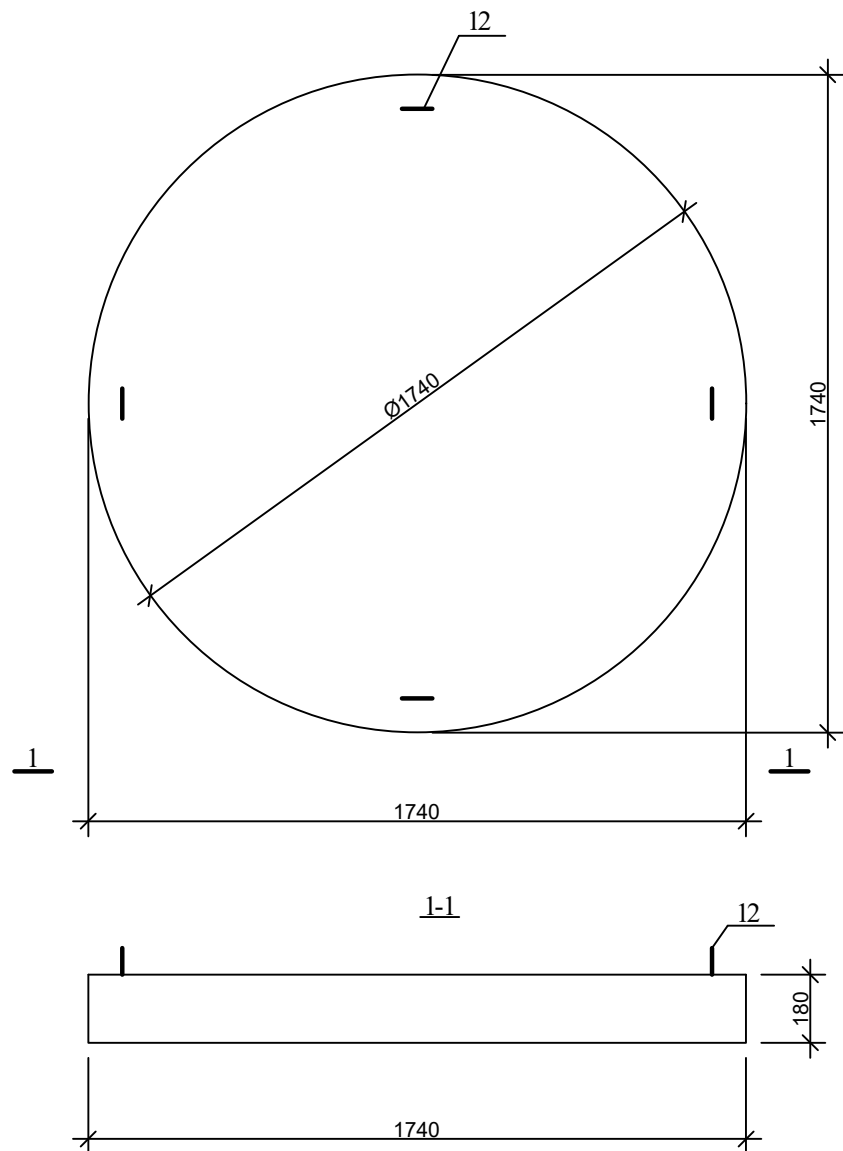

პიხ. 12

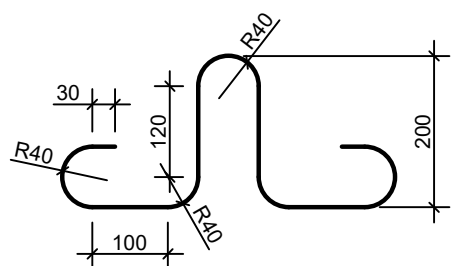

არმირება
ბაღე 1; ბაღე 2

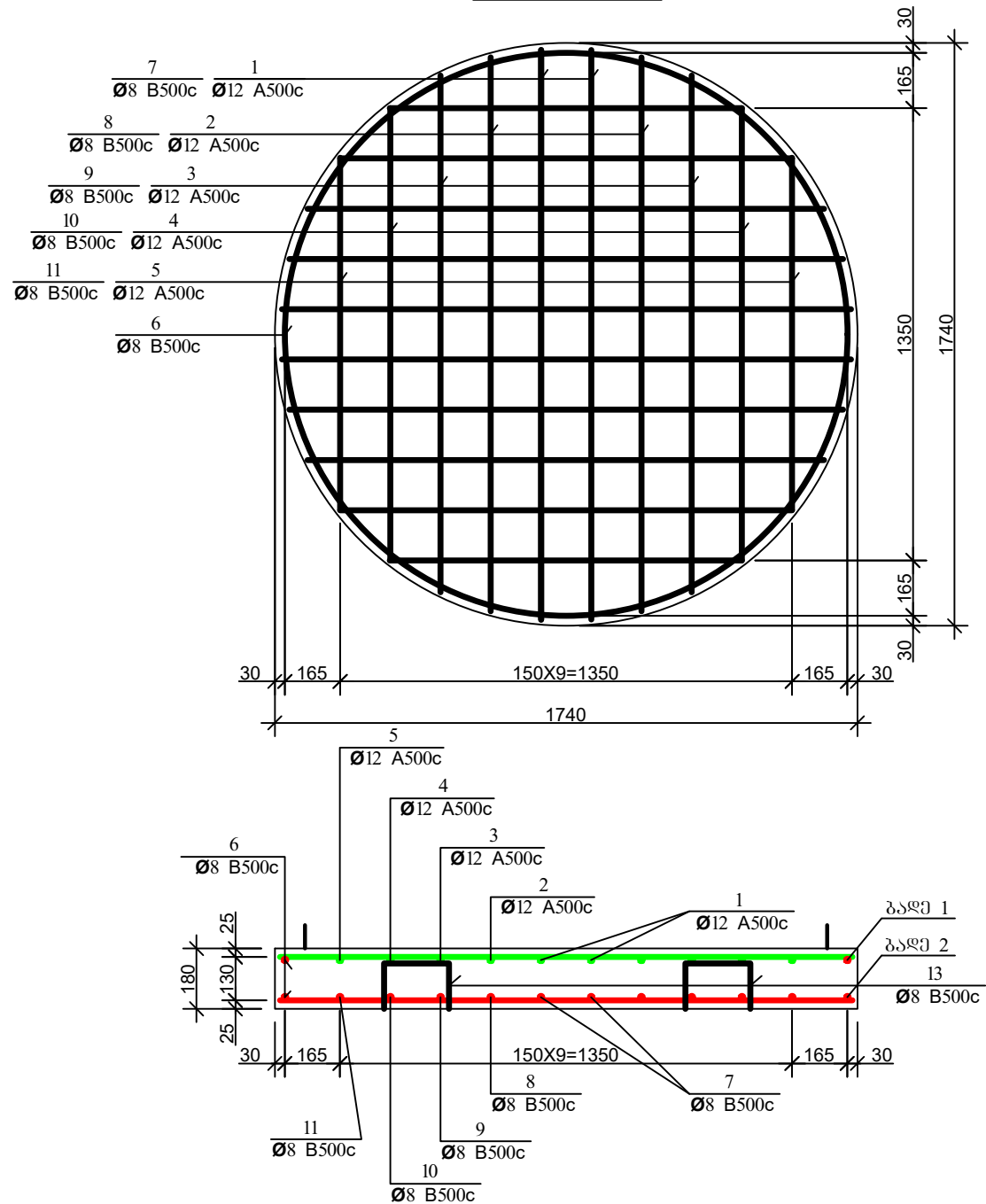

ფორმატი	სტაფია	ვარიანტი
A3	მ.პ.	1
პროექტი ავტომატურად:		
შენიშვნები:		
ლაგვითი		
ლაგვითა		
შენიშვნები	 <p>გ.პ.ს. "ჯორჯიან უოთერ ანდ ფაუნდრის" თბილისი, კოსტავას I შესახვევი, №33 განყოფილება: მენეჯმენტი და პროექტირება დაარსდა 1992 წელს - საქართველოს სახელმწიფო</p>	
საპროექტო უწყისი		
პროექტის ხელმძღვანელი		
შეასრულა	გ. გელაშვილი	
შეამოწმა		
პროექტი		
თარიღი	ლაგვითი 2019	
ნახაზი	ჭის ანაკრები რკინაბეტონის ძირი D=1500 მმ	
მასშტაბი	ფურცელი №	ფურცლები
	სკ	

ჭის ანაკრები რკინაბეტონის ძირის სპეციფიკაცია

დეტალების უწყისი

პოზ.	ქსკოზი
6	
13	

პოზ.	აღნიშვნა	დასახელება	რაოდ.	მასა ერთ. კვ	შენიშვნა
<u>დეტალები</u>					
1	ბაღე 1	Φ 12 A500c L=1700	4	1.51	25.96 კვ
2	ბაღე 1	L=1660	4	1.48	
3	ბაღე 1	L=1540	4	1.37	
4	ბაღე 1	L=1350	4	1.20	
5	ბაღე 1	L=1050	4	0.93	
6*		Φ 8 B500c L=5400	2	2.16	18.94 კვ
7	ბაღე 2	L=1700	4	0.68	
8	ბაღე 2	L=1660	4	0.66	
9	ბაღე 2	L=1540	4	0.62	
10	ბაღე 2	L=1350	4	0.54	
11	ბაღე 2	L=1050	4	0.42	
12*		L=1005	4	0.4	
13*		L=840	4	0.34	
<u>მასალები</u>					
		ბეტონი კლასი B25			0.43 მ ³

ფორმატი	სტაფია	ვარიანტი
A3	მ.პ.	1
პრობითი აღნიშვნა:		
შენიშვნა:		
ლაგვითი		
ლაგვითა		
შეხვედრები		
<p>შ.პ.ს. "ჯორჯიან უოთერ ენდ ფაუნდრის" <small>თბილისი, კოსტავას I შესახვევი, №33</small> განხორციელებული და პროექტირებული დაპროექტირებული-საპროექტო სამსახური</p>		
საპროექტოს უწყისი		
პროექტის ხელშეკვეთი		
შეასრულა	ბ. გელაშვილი	
შეამოწმა		
პროექტი		
თარიღი	დამუშავებული 2019	
ნახაზი	ჭის ანაკრები რკინაბეტონის ძირი D=1500 მმ	
მასშტაბი	ფურცელი №	ფურცლები
	სკ	

სარჩევი	
N:	დასახელება
1	მილსადენების ჩობალი და მისი მოწყობის მინიშნება
2	მილსადენების ჩობალი და მისი მოწყობის მინიშნება
3	მილსადენებზე სასიგნალო ლენტის მოწყობა
4	საპროექტო მოედანზე უსაფრთხოების საგზაო ჯებირები
5	წყალსადენის მილების ტესტირება
6	წყალსადენის მილების გამორეცხვა-დეზინფექცია
7	წყალსადენის მილების გამორეცხვა-დეზინფექცია
8	გამორეცხვა-დეზინფექციის დროს დაერთებისა და გადაღვრის ადგილების შერჩევა
9	კანალიზაციის მილის გამოცდა ჰერმეტიულობაზე
10	ავარიის ადგილზე წყლის ამოტუმბვა-გადაგდება
11	სხვადასხვა მასალის მილების შედუღების ხარისხის შემოწმება
12	საგზაო ასფალტის მოწყობის მეთოდი არასებულ და საპროექტო ჭების არსებობის დროს
13	ფოლადის მილების შედუღების მეთოდოლოგია



ობიექტის დასახელება

საპროექტო დოკუმენტაციის ტექნიკურ-ტექნოლოგიური ნაწილის შესრულებისა და მითითებების პირობითი სქემები

თარიღი

2020

მილსადენების ჩობალი, მისი ტიპები და მოწყობის პირობითი სქემები

მილსადენების ჩობალი, მისი ფუნქციონალური დატვირთვით არის კომბინირებული ტიპის, რაც გამოიხატება შემდეგში;

1. როგორც ჰერმეტიკობის გარანტი
2. როგორც დამცავი საშუალება ორ სხვადასხვა ფუნქციის კვანძების
3. განხორციელებული (განცალკავების) საშუალება ორ სხვადასხვა ფუნქციის კვანძების
4. როგორც თერმული შეკუმშვა-გაფართოების მარეგულირებელი საშუალება

- ჩობალი შესაძლებელია იყოს ქარხნული წარმოების სტანდარტული, რომლის ერთი ტიპი მიესადაგება მხოლოდ ერთი და იგივე დიამეტრის მილს, ხოლო არის მეორე კომბინირებული ტიპის, რომლის შესაძლებლობა შეიძლება იქნას გამოყენებული სხვადასხვა დიამეტრის მილზე შეზღუდულ დიაპაზონზე, მაგალითად ჩობალი ქარხნული მილსადენისთვის D=219 მმ და D=217 მმ-მდე, დ.ა.შ.

- ჩობალის ტიპი ადგილზე დამზადებით არასტანდარტული, რომლის ფუნქციონალური დატვირთვა ანალოგიურია იყოს;

1. როგორც ჰერმეტიკობის გარანტი
2. როგორც დამცავი საშუალება ორ სხვადასხვა ფუნქციის კვანძების
3. განხორციელებული (განცალკავების) საშუალება ორ სხვადასხვა ფუნქციის კვანძების
4. როგორც თერმული შეკუმშვა-გაფართოების მარეგულირებელი საშუალება

ჩობალი გარსაცმ მილში არასტანდარტული

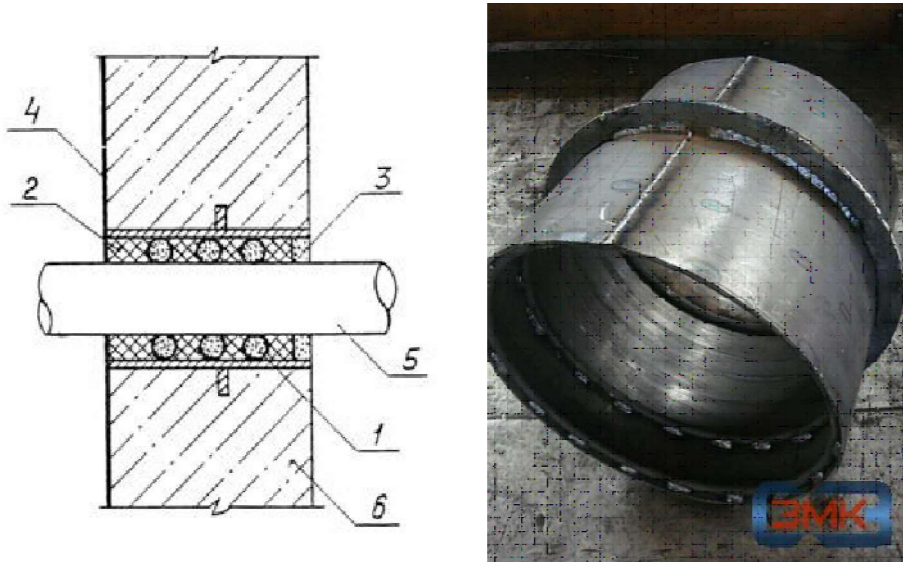

1. გარსაცმის მილი
2. გაჟღენთილი თოკი (ძენძი)
3. ქვიშა-ცემენტის ხსნარი
4. ბეტონის კედელი
5. საპროექტო მილი
6. ბეტონის კედელი

ჩობალი ქარხნული სტანდარტული



ჩობალი ქარხნული, სტანდარტული აღინიშნება სიმბოლოთი +D, რაც ნიშნავს საპროექტო მილის d+ ანუ თუ საპროექტო მილია d-219 მაშინ ჩობალი იქნება D=+219 მმ.

ჩობალი ქარხნული კომბინირებული სტანდარტული



მილსადენების ჩობალი, მისი ტიპები და მოწყობის პირობები უნდა აკმაყოფილებდეს სტანდარტებს; სერიული N:5.900-2, 5.905-26.04, GOCT 10178-85, GOCT 12871-93, GOCT 6617-76, GOCT 21824-76, GOCT 25129-82, СНиП 2.03.11-85. ნებისმიერი ტიპის ჩობალი უნდა იყოს უძრავად ჩამაგრებული კონსტრუქციაში, იყოს ჰერმეტიკული და დაცული ანტიკოროზიული საშუალებებით.

ფორმატი	სტადია	ვარიანტი
A3	მ.პ.	1
პირობითი აღნიშვნები		
შენიშვნები		
<p>ნებისმიერი ცვლილებები შეათანხმეთ საპროექტო სამსახურთან. დასაშვებია ჩობალის ერთი ტიპის ჩანაცვლება ფუნქციონალურად სხვა ტიპით.</p>		
დამკვეთი		
დამკვეთი		
შემსრულებელი	 <p>შ.პ.ს. "გორჯინი უოთერ ანდ შაუერი" თბილისი, კოსტავას I შესახვევი, №33 გაენიჭარი ექსპერტიზის და პროექტირების დაპარტამენტი-საპროექტო სამსახური</p>	
საპროექტოს უფროსი		
პროექტის ხელმძღვანელი		
შეასრულა		
შეამოწმა		
პროექტი		
თარიღი	2020	
ნახაზი		
მილსადენების ჩობალი და მისი მოწყობის მინიშვნება		
მასშტაბი	ფურცელი №	ფურცლები
-	1	13

მილსადენების ჩობალის დიამეტრები

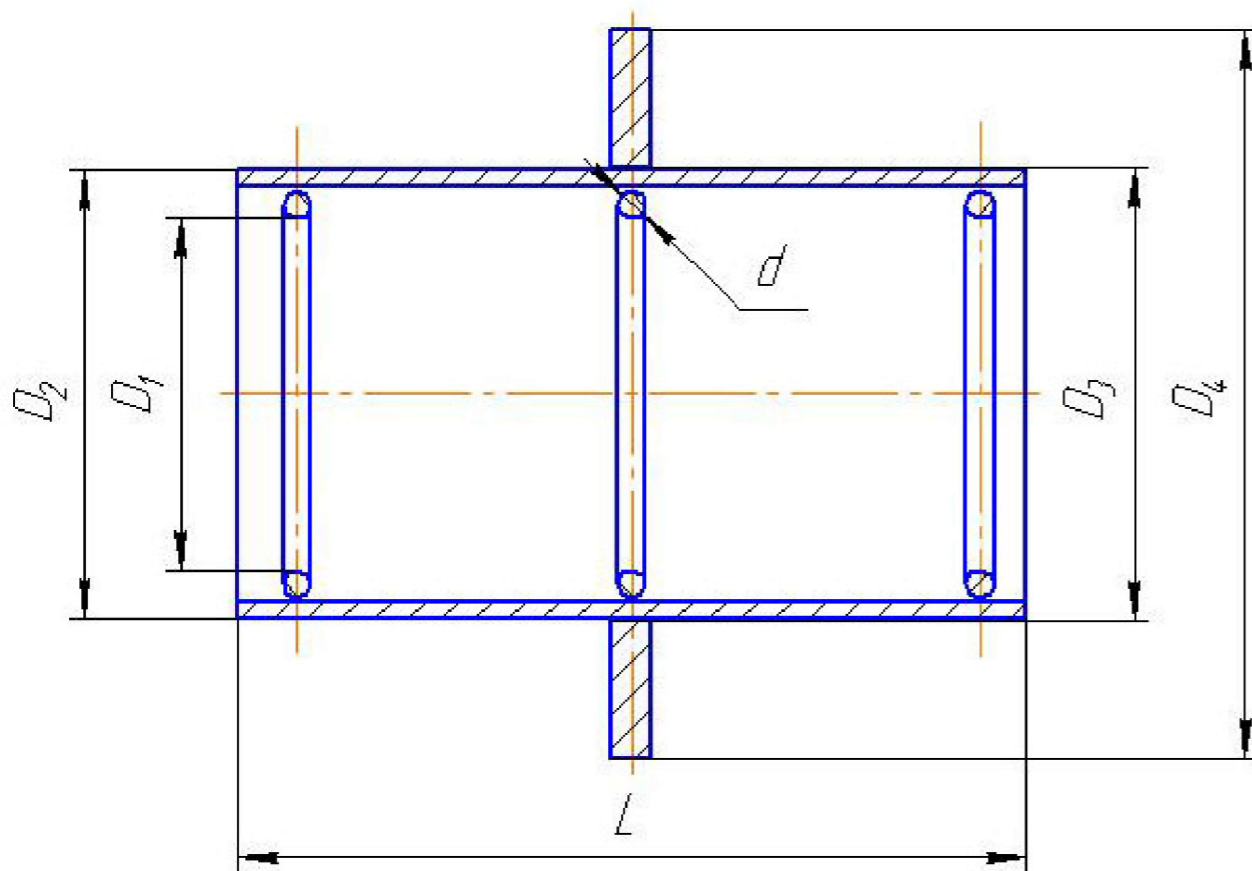

ძირითადი მაჩვენებლები

- D-საპროექტო მილის გატარების დიამეტრი
- D1-საპროექტო მილის დიამეტრი
- D2-ჩობალის გარე დიამეტრი
- D3-ჩობალის კედლის სისქეთა სხვაობა
- D4-ჩობალის დიამეტრი დამცავი გვერდით
- L-სალნიკის სიგრძე
- გარსაცმის მილის შიგა დიამეტრი $D=D1+30$ მმ (ჩობალის)
- ძენძის ანგარიშია შესავსები ფართის მოცულობა რომელიც ეწყობა გარსაცმის ორივე მხარეზე, არა ნაკლები 80 მმ-ისა ანუ პრაქტიკული ანგარიშით ძენძის (თოკის) სიგრძე L ტოლია საპროექტო მილის გარე დიამეტრის სიგრძე გამრავლებული 6-ზე, ე.ი $L=2D1*6$, რის შედეგაც დაითვლება თოკის წონა.

ფორმატი	სტადია	ვარიანტი
A3	მ.პ.	1
პირობითი აღნიშვნები		
შენიშვნები		
ნებისმიერი ცვლილებები შეათანხმეთ საპროექტო სამსახურთან. დასაშვებია ჩობალის ერთი ტიპის ჩანაცვლება ფუნქციონალურად სხვა ტიპით.		
დამკვეთი		
დამკვეთი		
შემსრულებელი	 <p>შ.პ.ს. "გორჯინი უოთერ ანდ შაუერი" თბილისი, კოსტავას I შესახვევი, №33 განყოფილი ექსპლუატაციისა და პროექტირების დაარსებამი-საპროექტო სამსახური</p>	
საპროექტოს უფროსი		
პროექტის ხელმძღვანელი		
შეასრულა		
შეამოწმა		
პროექტი		
თარიღი	2020	
ნახაზი		
მილსადენების ჩობალი და მისი მოწყობის მინიშნება		
მასშტაბი	ფურცელი №	ფურცლები
-	2	13

მილსადენზე სასიგნალო ლენტის მოწყობა

მილსადენზე სასიგნალო ლენტა არის სხვადასხვა ტიპის, რომლის შერჩევა კონკრეტულ ეტაპზე ექვემდებარება; მილსადენის მოძიების, მისი ტრაექტორიის დადგენისა და სარემონტო სამუშაოების დროს მილსადენთან მიახლოებისაგან დაცვას. სამძებრო აპარატურა და მისი შესაძლებლობები უნდა შეესაბამებოდეს ლენტის მონაცემებს, რაც სტემატურად უნდა ედრებოდეს ორივეს მახასიათებლებს.

მილსადენზე სასიგნალო ლენტა და მისი მოწყობის პირობითი მითითება

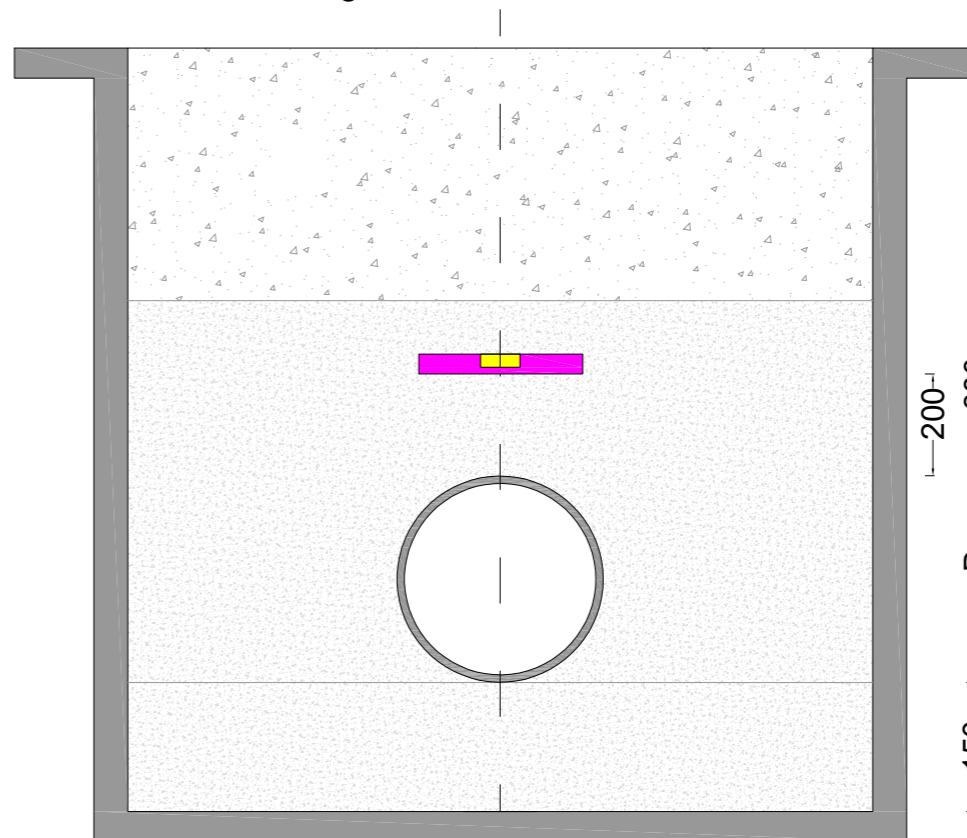
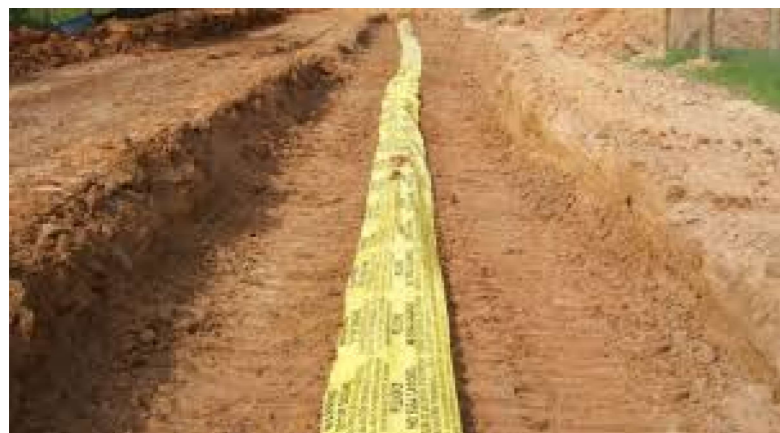

ფორმატი	სტადია	ვარიანტი
A3	მ.პ.	1
პირობითი აღნიშვნები		
შენიშვნები		
ნებისმიერი ცვლილებები შეათანხმეთ საპროექტო სამსახურთან. დასაშვებია ჩობალის ერთი ტიპის ჩანაცვლება ფუნქციონალურად სხვა ტიპით.		
დამკვეთი		
დამკვეთი		
შემსრულებელი		
შ.პ.ს. "გორჯინა უოთერ ანდ შაუერი" თბილისი, კოსტავას I შესახვევი, №33 ბანკური ანგარიში: ლა პარკაიონის დასახლება-საპროექტო სამსახური		
საპროექტოს უფროსი		
პროექტის ხელმძღვანელი		
შეასრულა		
შეამოწმა		
პროექტი		
თარიღი	2020	
ნახაზი		
მილსადენებზე სასიგნალო ლენტის მოწყობა		
მასშტაბი	ფურცელი №	ფურცლები
-	3	13

საპროექტო მონაკვეთზე, დამცავი ჯებირების, საგზაო ნიშნების, გამაფრთხილებელი ლენტებისა და კომპანიის მაიდენტიფიცირებელი ბანერების მოწყობა

- 1.სამშენებლო მონაკვეთზე უსაფრთხოების ნორმების დამცავი შემოღობვა (ჯებირები) უნდა აკმაყოფილებდეს სტანდარტის 23407-78 მოთხოვნებს, დამცავი ჯებირის სიმაღლე უნდა იყოს არანაკლები 1.6-2 მ.
- 2.ფეხითსავალი ტროტუარის სიგანე უნდა დადგინდეს ხალხის მოძრაობის ინტენსიური ტრაექტორიით (მოუწესრიგებელ ტროტუარებისთვის) 0.7-1.2 მ ფარგლებში, შესაძლებელია მეტიც. ავტო-ტრანსპორტის მხარეს ტროტუარი უნდა აღიჭურვოს მოაჯირით, რომელიც შედგება დგარებისა და სახელურისაგან სიმაღლით 1.1 მ.
- 3.საპროექტო მონაკვეთზე უსაფრთხოების ნორმების დამცავი დროებითი, შემოღობვა, ჯებირები შესაძლებელია იყოს ნებისმიერი მასალისგან დამზადებული, რომელიც თავისი ფუნქციით შეესაბამება კონკრეტულ საქმიანობას.
- 4.საგზაო და ფეხითმოსიარულეთა გამაფრთხილებელი ლენტები უნდა იყოს მოწყობილი არანაკლები 0.85-1.1 მ სიმაღლის დამაგრებულს მყარად მდგომ სამაგრებზე გამაფრთხილებელი წარწერებით.
- 5.კომპანიისა და სამუშაოების შემსრულებელთა მაიდენტიფიცირებელი ბანერების მოწყობა სავალდებულოა და ის უნდა იკითხებოდეს არანაკლებინ 12 მ მანძილიდან, სადაც მითითებულ უნდა იქნას სრული ინფორმაცია როგორც კომპანიის, აგრეთვე შემსრულებლისა და ობიექტის დასახელებით.

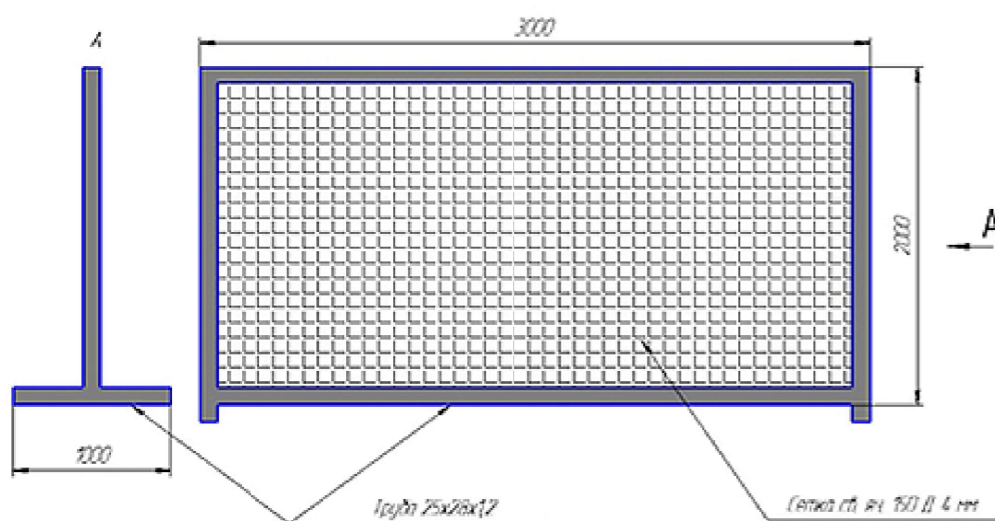

gwp
 MORE THAN JUST WATER

კომპანია "ჯორჯიან უოთერ ენდ ფაუერი"
 მ. კოსტავას 1 შესახვევი N33, თბილისი, 0179, საქართველო
 სამუშაო საათები: ორშაბათი-პარასკევი: 09:00 - 18:00 სთ.
 ცხელი ხაზი: 2 93 11 11

ანდრონიკაშვილის ქუჩაზე წყალმომარაგების სისტემის განახლება

შემსრულებელი

XX

ცხელი ხაზი: -----

ფორმატი	სტადია	ვარიანტი
A3	მ.პ.	1
პირობითი აღნიშვნები		
შენიშვნები		
<p>ნებისმიერი ცვლილებები შეათანხმეთ საპროექტო სამსახურთან. დასაშვებია ჩობალის ერთი ტიპის ჩანაცვლება ფუნქციონალურად სხვა ტიპით.</p>		
დამკვეთი		
დამკვეთი		
შემსრულებელი	<p>შ.პ.ს. "ჯორჯიან უოთერ ენდ ფაუერი" თბილისი, კოსტავას 1 შესახვევი, N33 გაენიჭარი ექსპერტიზის და პროექტირების დაარსებები-საპროექტო სამსახური</p>	
საპროექტოს უფროსი		
პროექტის ხელმძღვანელი		
შეასრულა		
შეამოწმა		
პროექტი		
თარიღი	2020	
ნახაზი		
საპროექტო მოედანზე უსაფრთხოების საგზაო ჯებირები		
მასშტაბი	ფურცელი №	ფურცლები
-	4	13

წყალსადენის მიღების ტესტირება

წყალსადენის მიღების, თუჯი, პოლიეთილენი, პოლიპროპილენის და ფოლადის დაწნევითი ტესტირება უნდა ჩატარდეს სტანდარტი BS EN 805 ან მსგავსი DIN 4279 შესაბამისად თავისი სამონტაჟო არმატურის ჩათვლით.

კომპანიის შიგა განაწესით ქალაქის მასშტაბით შიგა ცენტრალური და გამანაწილებელი ქსელები უნდა იქნან გათვლილი თავისი სამონტაჟო არმატურით 16 ატმ/კგ.სმ²-ზე, წითელ ხაზამდე მომქმედ ქსელების ჩათვლით. რაც შეეხება დაწნევით მილსადენებს, როგორც კოლექტორის სახით ასევე სატუმბი სადგურებისა მასთან მიდგომა ინდივიდუალურია და ის განისაზღვრება კონკრეტული მილსადენის მუშა წნევითა და ჰიდრავლიკური ანგარიშების შესაბამისად, ხოლო ტესტირების დიაპაზონს ანგარიშების შესაბამისად ადგენს დამკვეთი, რომელიც აისახება საპროექტო დავალებაში.

ტესტირების დროს ისინჯება ნებისმიერი სამონტაჟო არმატურა რომელიც სისტემასთან ერთად ჩართულია მუშა მდგომარეობაში, დაუშვებელია ასეთი სახის არმატურის გამოცდა ჩაკეტილ მდგომარეობაში, თუ მისი გაღება გამოცდის დროს შეუძლებელია, მაშინ კონტრაქტორმა არმატურის შემდეგ უნდა გამოიყენოს დროებითი ჩამხშობი.

მილსადენების მონაკვეთებზე საჭიროა მოეწყოს მანომეტრები, ხოლო საჭირო სიმძლავრის ტუმბო-აგრეგატები უნდა უზრუნველყოს კონტრაქტორმა, რომელიც აისახება მისი სიმძლავრისა და მილსადენის მოცულობის მიხედვით ხარჯთაღრიცხვაში.

მილსადენის დაწნევა უნდა დაიწყოს თანმიმდევრული აწევით მუშა წნევამდე და მის შემდეგ გათვლილს მაქსიმუმამდე, რომელიც დაპრესილ მდგომარეობაში უნდა დაყონვდეს არანაკლები 1 საათის განმალობაში, რის შედეგადაც უნდა დადგინდეს დანაკარგები და გამოჟონვის ადგილები, რაც საშუალებას იძლევა მისი აღდგენითი პროცესებისთვის მილსადენის განმუხვების შემდეგ და საბოლოო დაწნევაზე მილსადენი საპროექტო დავალებით უნდა დადგეს 24 საათის განმალობაში, სადაც წნევითი დანაკარგი არ უნდა აღემატებოდეს 0.1 ბარს.

მილსადენის ტესტირების დროს მასზე დაერთებების, შეჭრების განშტოებები უნდა ჩაიკეტოს წითელ ხაზებში აბონენტისთვის მიმწოდ ურდულამდე მილსადენზე მიღებული 16 ატმ-ეს ზემოდ 1.2-ჯერ ბარი, ტესტირება მონაკვეთებად დასაშვებია სიტუაციური მდგომარეობით. დაუშვებელია დაწნევით მილსადენზე წნევის ქვეშ რაიმე სამუშაოების ჩატარება.

წნევაზე ტესტირების შემდეგ უნდა შედგეს შესაბამისი გამოცდის აქტი პასუხისმგებელ თანამდებობისა და ზედამხედველი სტრუქტურის ჩათვლით.

რაც შეეხება მილსადენის გამოცდას სიმტკიცეზე, ის განისაზღვრება კონკრეტულ ქსელზე ინდივიდუალურად თუ რამდენია მუშა წნევა და საერთოდ რამდენზეა გათვლილი მილის დაწნევითი პარამეტრები, საშუალოდ სიმტკიცეზე დაწნევის შემთხვევაში მილსადენი უნდა იყოს გათვლილი თავისი მახასიათებლებით მაქსიმუმ 1.2- 1.5 ჯერ მეტზე, ანუ თუ მილი გათვლილია 16 ატმ-ზე, მაშინ მის სიმტკიცის ზღვარი უნდა განისაზღვროს 20-22 ატმ.



ფორმატი	სტადია	ვარიანტი	
A3	მ.პ.	1	
პირობითი აღნიშვნები			
შენიშვნები			
შესრულების დროს ცვლილებების საჭიროების შემთხვევაში მიმართეთ საპროექტო სამსახურს			
დამკვეთი			
დამკვეთი		2020	
შემსრულებელი	 შ.პ.ს. "გორჯინა უოთერ ანდ შაუერი" <small>თბილისი, კოსტავას I შესახვევი, №33</small> გაენიჭარი ექსპერტიზის და პროექტირების დაპარტამენტი-საპროექტო სამსახური		
თარიღი			
ნახაზი			
წყალსადენის მიღების ტესტირება			
მასშტაბი	ფურცელი №	ფურცლები	
-	გ-5	13	

**მაგისტრალური და შიდა წყალმომარაგების მილსადენების
გამორეცხვა-დეზინფექციის რეგლამენტი**

წყალსადენის ნაგებობების დეზინფექცია (ჭაბურღილების, რეზერვუარებისა და საწნეო ავზების, სალექარების, შემრევეების, ფილტრების, წყალსადენის ქსელის) შეიძლება იყოს პროფილაქტიკური (ახალი ნაგებობების ექსპლუატაციაში მიღების წინ, პერიოდული გაწმენდის შემდეგ, სარემონტო-საავარიო სამუშაოების შემდეგ), აგრეთვე, ეპიდჩვენებების მიხედვით (ნაგებობების დაბინძურების შემთხვევაში, რომლის შედეგადაც მოსალოდნელია წყლის ფაქტორთან დაკავშირებული ნაწლავური ინფექციების აფეთქების საშიშროება).

წყალსადენის ნაგებობების დეზინფექციის წინ აუცილებელია მათი წინასწარი მექანიკური გაწმენდა და გარეცხვა.

წყალსადენის ქსელი, რომლის გაწმენდა გაძნელებულია, ინტენსიურად უნდა გაირეცხოს 4-5-საათის განმავლობაში, წყლის მოძრაობის მაქსიმალური სიჩქარის (არანაკლებ 1 მ/წმ) პირობებში.

წყალსადენის ქსელის დეზინფექცია წარმოებს მიღების შევსების გზით ქლორის (ქლორიანი კირის) ხსნარით, რომელიც შეიცავს 75-დან-100 მგ/ლ-მდე აქტიურ ქლორს (ქსელის დაბინძურების ხარისხის, მისი ცვეთისა და სანიტარიულ-ეპიდემიური მდგომარეობის შესაბამისად). ქსელში აქტიური ქლორიანი ხსნარის შეტანა გრძელდება მანამ, სანამ მისი მიწოდების ადგილიდან ყველაზე დაცილებულ წერტილში აქტიური ქლორის შემცველობა არ იქნება მოცემული დოზის არანაკლებ 50%. ამ მომენტიდან წყდება ხსნარის მიწოდება და ქსელს ტოვებენ შევსებულს არანაკლებ 6 საათისა. კონტაქტის დამთავრების შემდეგ ქლორიან წყალს უშვებენ და ქსელს რეცხავენ სუფთა წყალსადენის წყლით. გარეცხვის დამთავრებისას (წყალში 0,3-0,5 მგ/ლ ნაშთი ქლორის შემცველობისას) ქსელიდან იღებენ სინჯებს საკონტროლო ბაქტერიოლოგიური ანალიზისათვის. დეზინფექცია ჩაითვლება დამთავრებულად, თუ ერთი წერტილიდან მიმდევრობით აღებული ორი ანალიზის შედეგი დამაკმაყოფილებელი იქნება.

ქსელის გაუსწებოვნებისათვის ქლორიანი ხსნარის მოცულობა გაიანგარიშება მიღების შიდა მოცულობითა და 3-5% დამატებით (შესაძლებელი გადმოღვრა). მოცულობით 100 მ მიღებისათვის 50 მმ დიამეტრისას, შეადგენს 0,2 მ3, 75 მმ – 0,5მ3, 100 მმ – 0,8 მ3, 150 მმ – 1,8 მ3, 200 მმ – 3,2 მ3, 250 მმ – 5 მ3.

გამორეცხვა-დეზინფექცია ხორციელდება სპეციალიზირებული სამონტაჟო ორგანიზაციის მიერ და სახელმწიფო სანიტარიული და ეპიდემიოლოგიური ზედამხედველობის სამსახურისა და ოპერაციის სამსახურის სავალდებულო ყოფნით, რომლებიც იღებენ წყლის ნიმუშებს ლაბორატორიული ანალიზისათვის. ლაბორატორიის წარმომადგენელი აკონტროლებს სადეზინფექციო ხსნარის მახასიათებლებს და განსაზღვრავს ქლორის რაოდენობას, რომელიც შეიცავს სარეცხი ხსნარში. ოპტიმალური შედეგის მიღების შემდეგ სახელმწიფო სანიტარიული და ეპიდემიოლოგიური ზედამხედველობის სამსახურის წარმომადგენელი ადგენს ოქმს, რომელშიც მითითებულია ტესტების შედეგები.

მილსადენის რეცხვითი სამუშაოები ცალკეულ მონაკვეთებზე (შიდა ქსელებზე არაუმეტეს 2 კმ) უნდა განხორციელდეს მანამ-სანამ მთლიანად არ იქნება მილის შიგა პერიმეტრი გასუფთავებული ჟანგისა და ნარჩენებისაგან, აგრეთვე არ იქნება მიღწეული ბაქტერიოლოგიურად მისაღები შედეგები, რომელიც უნდა დადასტურდეს წარმოების აქტში კომისიაში შემავალი სამსახურების წარმომადგენელთა ხელმოწერით.

გამორეცხვის დროს მონაკვეთზე სითხის სიჩქარე უნდა იყოს არანაკლები $V=1-3$ მ/წმ, ხოლო წნევა მონაკვეთზე არა ნაკლები 1-2 კგმ/სმ²-ზე

გამოსარეცხი წყლის ეკონომიისა და გამორეცხვის ეფექტიური შედეგის მისაღწევად რეკომენდირებულია მილსადენის იმ მონაკვეთზე წყალთან ერთად შევუმვათ დაწნეხილი ჰაერი არა ნაკლები წყლის 50%-ისა და წნევით 0.5-1 ატმ-ით მეტი ვიდრე წყლისა, ჰაერის სიჩქარე დასაშვებია 2-3 მ/წმ-ში.

გადაღვრის ადგილად მხოლოდ გამორეცხვის დროს უმეტეს შემთხვევაში შიდა ქსელებზე შესაძლებელია იყოს მიჩნეული სანიაღვრე სისტემა, თუმცა ის უნდა იქნას შეთანხმებული შესაბამის სამსახურებთან.

ფორმატი	სტადია	ვარიანტი
A3	მ.პ.	1
პირობითი აღნიშვნები		
შენიშვნები შესრულების დროს ცვლილებების საჭიროების შემთხვევაში მიმართეთ საპროექტო სამსახურს		
დამკვეთი		
დამკვეთი	2020	
შესრულებული		
<p align="center">შ.პ.ს. "გორჯინი უოთერ ენდ შაუერი" თბილისი, კოსტავას I შესახვევი, №33 გაენიქარე პასპარტიზისა და პროფილაქტიკის დაპარტამენტი-საპროექტო სამსახური</p>		
თარიღი		
ნახაზი		
წყალსადენის მილების გამორეცხვა-დეზინფექცია		
მასშტაბი	ფურცელი №	ფურცლები
-	გ-6	13

მილსადენის რეცხვითი და სადენზიფიკაციო სამუშაოების მიმდევრობა;

ქლორირინამდე უნდა ჩატარდეს შემდეგი მოსამზადებელი სამუშაოები:

1. ჩატარდეს წინასწარი მოკვლევა მაგისტრალური მილსადენის ტექნიკურ მდგომარეობაზე, მასზე დაერთების რაოდენობაზე და წერტილებზე.
2. წინასწარ მომზადდეს სამუშაოების წარმოებისთვის საჭირო ფართობი.
3. წინასწარ განისაზღვროს და მოხდეს შეთანხმება შესაბამის სამსახურებთან გადაღვრის ჩაშვების ადგილზე.
4. ინფორმირებულობა როგორც მომხმარებლის ასევე სანიტარული ზედამხედველობის სამსახურების.
5. წინასწარ დამონტაჟდეს წყლის, დაწნეხილი ჰაერისა და ქლორირების შესაბამისი დანადგარები.
6. წინასწარ დაკომპლექტდეს ლაბორატორიული სინჯებისათვის საჭირო მოწყობილობები.
7. უსაფრთხოების ზედმიწევნით დაცვის მიზნით მოწვეულ იქნან ქლორთან შეხებაში მყოფი სპეციალისტები.
8. მილსადენის პარამეტრებზე დაყრდნობით წინასწარ მომზადდეს გამორეცხვა-დეზინფექციის რეგლამენტი, განისაზღვროს ცალკეული ელემენტების რაოდენობა, დოზები და დაყოვნების პროცედურები.
9. მაგისტრალურ მილსადენის გამოსარეცხ მონაკვეთზე მილში არსებული წყლის 30%-ის გადაღვრის შემდეგ უნდა დაიწყოს მისი შევსება ქლორირებული წყლით, უმჯობესია თუ არსებობს შესაძლებლობა ყოველ 500 მეტრზე მოეწყოს სინჯების აღება და ველოდებით ბოლო მონაკვეთამდე წინასწარ განსაზღვრული ქლორის ნარჩენ რაოდენობას არა ნაკლებ 50%-ისა საწყისთან შედარებით.
10. ქლორის დოზა განისაზღვრება მილის მოცულობასთან შეფარდებით და განისაზღვრება ფორმულით $T=0.082 \cdot D \cdot I \cdot K / A$, სადაც
 T -მყარი ქლორშემცველი რეაგენტის სასაქონლო მასას დამატებული 5% დანაკარგები (კგ)
 D -მილის დიამეტრი (მმ)
 I -მილის სიგრძე (მ)
 K -წინასწარ დადგენილი აქტიური ქლორის დოზა (მგ/ლ)
 A -აქტიური ქლორის % რაოდენობა სასაქონლო მოცულობიდან (%)
 მაგალითისთვის: $K=40$ მგ/ლ, $D=400$ მმ, $I=1000$ მ, $A=18\%$, მივიღებთ
 $T=40 \cdot 0,2 \cdot 0,2 \cdot 3,14 \cdot 1000 / 18 = 27,9 + 5\% = 29,2$ კგ, ანუ 18%-იანი სუფთა ქლორის შემცველი რეაგენტი საჭიროა 29,2 კგ.
11. ქლორირებული წყლით მილის შევსება უნდა მოხდეს $V=1$ მ/წმ სიჩქარით, და შევსების შემდეგ წნევა არ უნდა აღემატებოდეს 1-1.5 ატმ. (გამონაკლისის გარდა)
12. დაწნეხილი ჰაერის მოცულობა განისაზღვრება მილში არსებული წყლის მოცულობის 50%-ით და მისი მიწოდება უნდა მოხდეს $V=2-3$ მ/წმ სიჩქარით წნევით
 $0.5-1$ ატმ მეტი ვიდრე სითხის იქნება მილში, კომპრესორის წარმადობა განისაზღვრება ფორმულით; $Q=q \cdot V / 2t$, სადაც
 Q -კომპრესორის წარმადობა (მ3/წთ) +12% დანაკარგი
 q -წყლის მოცულობა მილში (მ3)
 t -მიწოდების ხანგრძლივობა (წთ)
 V -სითხის დინების სიჩქარე (მ/წმ)
 მაგალითისთვის; $D=400$ მმ, $I=1000$ მ, $t=45$ წთ, მაშინ მივიღებთ
 $Q=0,2 \cdot 0,2 \cdot 3,14 \cdot 1000 \cdot 1 / 90 = 0.7$ მ3/წთ +12% = 0.8-1 მ3/წთ, PN8, რესივერით.
 დეზინფექციის შემდეგ იწყება გამორეცხვითი პროცედურები სუფთა სტანდარტული საექსპლუატაციო წყლით, მანამ-სანამ წყალი არ მიიღებს სტანდარტულ ფერს და ქლორის ნარჩენი არ იქნება ზღვას დაბლა ანუ მაქსიმუმ- 0.3-0.5 მგ/ლ-ზე. გაზავებული წყალ-ქლორიანი მასის გადაღვრის (ჩაშვების) ადგილი წინასწარ უნდა შეთანხმდეს შესაბამის სამსახურებთან.
 გაზავების გარეშე დაუშვებელია: -საკანალიზაციო ქსელში, მინდორ-ველზე თუ ტყით საფარ ადგილებში, ხევში, მდინარეში ან სანიაღვრეში.

ფორმატი	სტადია	ვარიანტი
A3	მ.პ.	1
პირობითი აღნიშვნები		
შენიშვნები შესრულების დროს ცვლილებების საჭიროების შემთხვევაში მიმართეთ საპროექტო სამსახურს		
დამკვეთი		
დამკვეთი	2020	
შემსრულებელი	 შ.პ.ს. "გორჯინი უოთერ ანდ შაუერი" <small>თბილისი, კოსტავას ქ. შესახვევი, №33</small> გაენიჭილი პასპორტის და პროექტირების დაპირფარები-საპროექტო სამსახური	
თარიღი		
ნაზარი		
წყალსადენის მილების გამორეცხვა-დეზინფექცია		
მასშტაბი	ფურცელი №	ფურცლები
-	გ-7	13

მილსადენის რეცხვითი და სადენზიფექციო სამუშაოების დროს დაერთებისა და გადაღვრის ადგილების შერჩევა

მილსადენის რეცხვითი და სადენზიფექციო სამუშაოების დროს აუცილებელია გამრეცხი სასმელი წყლის აღების წყარო, რომელის შერჩევის დროს აუცილებელია გავითვალისწინოთ საპროექტო მონაკვეთის ადგილ მდებარეობა, კერძოდ:

- ქსელზე ავარიის აღმოფხვრის შემთხვევაში ის შესაზღვრელია იყოს არსებული ქსელი
- ახალი ქსელის მოწყობის დროს შესაძლებელია იყოს არსებულთან დაერთების ვარიანტი
- ახალ განაშენიანების პირობებში კი, შემოტანით ან რადიუსზე სიახლოვეთ არსებულ ქსელიდან დროებითი დაერთება სამივე ვარიანტი განიხილება პროექტირების დროს და ის ასახულია სახარჯთაღრიცხვო ღირებულებაში ინდივიდუალურად განფასების კოდების მიხედვით, რაც მიუთითებს ყველა პასუხისმგებლობის კონტრაქტორთან გადასვლაზე, ამის გარდა ნებისმიერ შემთხვევაში, დაერთების ადგილი და წყლის ხარჯი კონტრაქტორმა უნდა შეათანხმოს კომპანიის რეგიონის ბიზნესცენტრთან და სადისპეტროსთან, აგრეთვე კონტრაქტორი ვალდებულია წინასწარ განსაზღვროს დაერთების მილის დიამეტრი მის ხელთ არსებული ტუმბოს მახასიათებლებიდან გამომდინარე, გასათვალისწინებელია-რომ საპროექტო დოკუმენტაციის უმეტეს ნაწილში დაერთების ადგილი ან ტიპი არ იქნება მითითებული.

ახლა რაც შეეხება გამორეცხვა-დეზინფექციის დროს გადამღვრელის ადგილის შერჩევას, მის დიამეტრს და მიმღების წარმადობას, ყოველივე ზემოდ ხსენებული უნდა იქნას ჰარმონიაში გამორეცხვა-დეზინფექციის მეთოდთან, კერძოდ:

- როცა პროცედურა ხორციელდება მხოლოდ წყლით
- ან დაწნეხილი ჰაერის დახმარებით პარარერულ რეჟიმში
- და კიდევ დაბინძურების ხარისხზე

ნებისმიერი შემთხვევა განიხილება ადგილზე სამუშაოს წარმოების დროს და კონტრაქტორი ვალდებულია შეარჩიოს პროცედურების რეჟიმი ისე-რომ არ დაირღვეს რეგლამენტი, გასათვალისწინებელია წყალ-ჰაერით ერთობლივი გამოყენება ამცირებს წყლის ხარჯს, ზრდის დინების სიჩქარეს და გადაღვრის მიმღებში ამცირებს წყლის მოცულობას, რაც მთლიანობაში მიმღების გამტარიანობაზე დადებითად აისახება.

მილსადენის რეცხვითი და სადენზიფექციო სამუშაოების დროს დამატებითი ფასონური დეტალების ჩამონათვალი და მოწყობის პირობითი მითითება

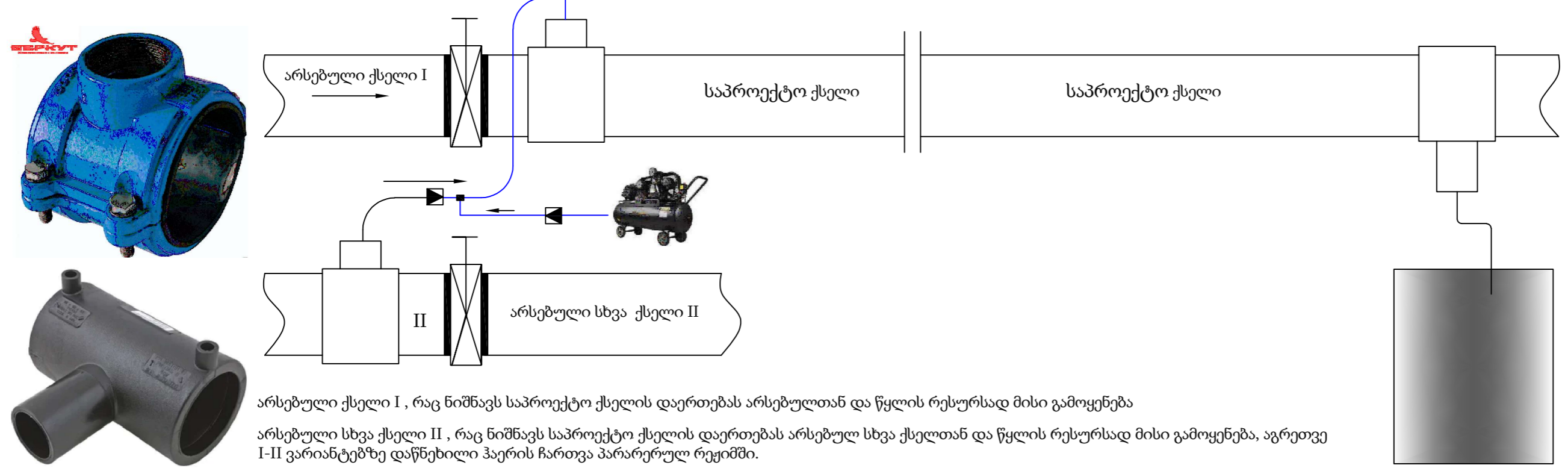

ფორმატი	სტადია	ვარიანტი	
A3	მ.პ.	1	
პირობითი აღნიშვნები			
შენიშვნები			
შესრულების დროს ცვლილებების საჭიროების შემთხვევაში მიმართეთ საპროექტო სამსახურს			
დამკვეთი			
დამკვეთი	2020		
შემსრულებელი	 შ.პ.ს. "გორჯინა უოთერ ენდ შაუარი" <small>თბილისი, კოსტავას I შესახვევი, №33</small> გაენიჭილი ექსპერტიზის და პროექტირების დაპარტამენტი-საპროექტო სამსახური		
თარიღი			
ნახაზი	გამორეცხვა-დეზინფექციის დროს დაერთებისა და გადაღვრის ადგილების შერჩევა		
მასშტაბი	ფურცელი №	ფურცლები	
-	გ-8	13	

თვითდინებითი საკანალიზაციო ქსელის შემოწმება ჰერმეტიკობაზე

თვითდინებითი საკანალიზაციო ქსელის შემოწმება ჰერმეტიკობაზე ხორციელდება ორ ეტაპად;

1. მილსადენის ტესტირება ჭების გარეშე

2. ჭებთან ერთად ერთობლივად СНИП 3.05.04

პირველადი გამოცდა უნდა ჩატარდეს ტრანშეის შევსებამდე, სადც გამოცდის მონაკვეთი უნდა შეივსოს რელიეფური პროფილის შესაბამისად და გაგრძელდეს მინიმუმ 15 წუთით, ხოლო საბოლოო გამოცდა უნდა ჩატარდეს ტრანშეის შევსების შემდეგ და უნდა გაგრძელდეს 48 საათი, მონაკვეთების სიგრძე დასაშვებია 20-100 მ, ან რელიეფის შესაბამისად სადაც სითხის სიმაღლე არ უნდა აღემატებოდეს 2.5 მ.

მომქმედ საკანალიზაციო ქსელში გამდინარე სითხე გასაბერი სპეციალური ბუშტით უნდა ჩაიკეტოს იმ მონაკვეთზე სადაც შესაძლებელი იქნება რელიეფიდან გამომდინარე ისე-რომ სითხის სიმაღლე ჭაში არ უნდა აღემატებოდეს 2.5 მეტრს, ეს იქნება პირველადი გამოცდა ჰერმეტიკობაზე, ხოლო ახალი ქსელი უნდა შეივსოს შემოტანილი წყლით იგივე მეთოდით, მისი რეგულიარული შემოტანა არაა საჭირო რადგან მისი გაგრძელება მოხდება სხვა მონაკვეთებზე, შესაძლებელი და დასაშვებია დამატებითი მოცულობის შემოტანა.

საკანალიზაციო ჭების შემოწმება ხორციელდება მილსადენთან ერთად, მომქმედი ან ახალ ქსელში სითხის შეტბორვის ხარჯზე ექსპლუატაციისთვის დასაშვებ დონეზე, რაც არ უნდა აღემატებოდეს 2.5 მეტრს.

მილსადენის თუ ჭის შემთხვევაში თუ ადგილი ექნება გაჟონვას ის უნდა იქნეს შეკეთებული დაზიანებული ადგილის მასალის მახასიათებლებთან შესაბამისი მასალით.



ფორმატი	სტადია	ვარიანტი
A3	მ.პ.	1
პირობითი აღნიშვნები		
შენიშვნები შესრულების დროს ცვლილებების საჭიროების შემთხვევაში მიმართეთ საპროექტო სამსახურს		
დამკვეთი		
დამკვეთი	2020	
შემსრულებელი	 <p>შ.პ.ს. "გოგონიან უოთერ ენდ შაუერი" თბილისი, კოსტავას I შესახვევი, №33 გაენიჭარი ექსპერტიზის და პროექტირების დაპარტამენტი-საპროექტო სამსახური</p>	
თარიღი		
ნახაზი		
საკანალიზაციო მილის გამოცდა ჰერმეტიკობაზე		
მასშტაბი	ფურცელი №	ფურცლები
-	გ-9	13

წყალსადენისა და წყალარინების მილსადენების მოწყობის დროს წყლის ამოტუმბვა-დაგაგდების სამუშაოები

წყალსადენისა და წყალარინების მილსადენების მოწყობის დროს წყლის ამოტუმბვა-დაგაგდების სამუშაოების ძირითადი მიზეზია ორი გარემოება;

1. როცა ხდება მომქმედი ქსელის შეცვლა, სარემონტო ან სარეაბილიტაციო სამუშაოები.

2. როცა ადგილი აქვს მიწისქვეშა დრენაჟის წყლების არსებობას

აღნიშნული მდგომარეობის განმუხვება ისე-რომ ხელი არ შეეშალოს საპროექტო დავალებით გაწერილ სამუშაოებს, მოცულობებში დამატებით აისახება მონაკვეთზე წყლის გადატუმბვა სხვა წინასწარ განსაზღვრულ და შეთანხმებულ ადგილებში, წყლის გადაბუმვისთვის საჭიროა შეირჩეს კონკრეტული წარმადობის ტუმბო თავისი ტიპის შესაბამისად და დამატებით მოეწყოს დროებითი ქსელი.

საერთოდ მომქმედი ქსელზე ჩასატარებელი სამუშაოების დროს ყოველთვის გასათვალისწინებელია წყლის ამოტუმბვითი სამუშაოები, რომლის ტუმბოს წარმადობა განისაზღვრება ქსელის დიამეტრისა და შესაძლო სამონტაჟო ჩამკეტი არმატურის დაზიანების შემთხვევაში დაღვრილი სითხის მასის შესაბამისად, უმეტეს შემთხვევაში წინასწარ შერჩეული პარამეტრები ვერ აკმაყოფილებს ფაქტიურ მოცულობებს, რის გამოც დასაშვებია მასში ცვლილებების შეტანა ზედამხედველი სამსახურის დამოწმებით.

რაც შეეხება გრუნტის წყლებს, ის დადგენილ უნდა იქნას წინა საპროექტო კვლევების დროს, როგორც დრენაჟის წყლების მოცულობის აგრეთვე ატმოსფერული ნალექების დროს შესაძლო გაზრდაზე, რომელიც როგორც პირველ შემთხვევაში ვერ იქნება ზუსტი, რის გამოც მისი მოცულობები დგინდება ფაქტიური სამუშაოების ხარჯზე.



წყალსადენისა და წყალარინების მილსადენების მოწყობის დროს წყლის ამოტუმბვა-დაგაგდების სამუშაოების წარმოების დროს გაითვალისწინეთ შემოსული წყლის მოცულობა და მისი შესაბამისი წარმადობის ტუმბო, დროებითი ბაიპასის მილის დიამეტრი, სიგრძედ მიიღეთ 50 მ, ხოლო დროის ხანგრძლივობა, წყალსადენის დროს 4 საათი და კანალიზაციის დროს ყოველ 50 მეტრზე 48 საათი



ფორმატი	სტადია	ვარიანტი
A3	მ.პ.	1
პირობითი აღნიშვნები		
შენიშვნები		
შესრულების დროს ცვლილებების საჭიროების შემთხვევაში მიმართეთ საპროექტო სამსახურს		
დამკვეთი		
დამკვეთი	2020	
შემსრულებელი	 შ.პ.ს. "გორჯინა უოთერ ანდ შაუერი" <small>თბილისი, კოსტავას I შესახვევი, №33</small> გაენიჭიანი ექსპერტიზის და პროექტირების დაპროექტირების-საპროექტო სამსახური	
თარიღი		
ნახაზი		
ავარიის ადგილზე წყლის ამოტუმბვა-დაგაგდება		
მასშტაბი	ფურცელი №	ფურცლები
-	გ-10	13

წყალსადენის პოლიეთილენის მილების ურთიერთ დაერთება

პოლიეთილენის მილების ურთიერთ შედუღება;

-პ.ე. მილების ურთიერთ შედუღება, ფიტინგებისა და სამონტაჟო არმატურის მოწყობა ხორციელდება თანმიმდევრობით და სხვადასხვა მეთოდით, მთავარია ნებისმიერ შემთხვევაში დაცულ იქნას მოსაწყობი მილის მახასიათებლებში მითითებული პროცედურები, უმთავრესად აუცილებელია დაცული და შერჩეულ იქნას შედუღების ტიპი, ტემპერატურა მილის მასალის შესაბამისად. ამის გარდა ნებისმიერ შემთხვევაში საჭიროა მოხდეს 2-3 წერტილის ტესტური შედუღება-გამოცდა, რის შემდეგაც შესაძლებელი იქნება მუშაობის გაგრძელება. შედუღების გარდა არსებობს შეწებვითი, ელ. ქუროებით და მექანიკური გადამყვანებით მილებისა თუ სამონტაჟო არმატურის ურთიერთ შეკავშირება.

-ნებისმიერი სამუშაოები რომელიც დაკავშირებულია მილსადენის მოწყობასთან უნდა ახორციელდეს სპეციალურად მომზადებული პერსონალი, წინააღმდეგ შემთხვევაში მისი მედეგობა ან კიდევ საექსპლუატაციო ხანგძლივობის დრო ვერ იქნება გარანტირებული.

(PE) პოლიეთილენის მილები და ფიტინგები უნდა შესრულდეს DIN 8074/75 და DIN 12201 მოთხოვნებით ან ექვივალენტური სტანდარტების შესაბამისად, ხოლო მაღალი სიმკრივის (PE) HDPE (SDR) მილები და ფიტინგები შესრულდეს DIN 16892 და DIN 16893 მოთხოვნებით ან ექვივალენტური სტანდარტების შესაბამისად.

-პოლიეთილენის მილების საექსპლუატაციო დროის ხანგძლივობას მისი საუკეთესო მახასიათებლების გარდა განსაზღვრავს ურთიერთ დაერთების ტიპები და შეერთების ხარისხი, კერძოდ შესაძლებელია მილების ურთიერთ დაკავშირება მოხდეს, შეწებვითი, ე. ქუროს და ურთიერთშედუღების მეთოდით, ნებისმიერ შემთხვევაში პირველ რიგში გასათვალისწინებელია მილის მასალა, შედუღების ტიპი, ატმოსფერული ტემპერატურა და მისი მოწყობის სტრუქტურა.

-მილსადენის ურთიერთ დაკავშირებამდე-როცა გადაწყდება შეერთების ტიპი აუცილებელია განხორციელდეს ტესტური იგივე დაერთებები, რისი დადებითი შედეგის შემდეგ შესაძლებელია განხორციელდეს გეგმური სახაზო დაერთებები.

-ნებისმიერი ურთიერთ დაერთებების ტიპები უნდა იქნას შერჩეული მილის მახასიათებლების მიხედვით, რაც თავისთავად გულისხმობს მისი მოწყობისთვის საჭირო და შესაბამის დანადგარებს თუ საშუალებებს, აუცილებელია მილსადენის ქარხნული საპასპორტო მონაცემები და მეთოდი ნებისმიერი დაერთებისადმი.

-პირობითად განვიხილოთ (PE) მილის ურთიერთ დაერთება შედუღების მეთოდით;

1.(PE) მილების ურთიერთშედუღების მეთოდით არის ყველაზე გავრცელებული თავისი ეკონომიურობით, მაგრამ მის შესრულებასთან ახლავს გაუთვალისწინებელი გარემოებები, როგორცაა (PE) სხვადასხვა მწარმოებლის მიერ მოწოდებული მილებსა თუ ფიტინგების დეტალები, ასეთ შემთხვევაში აუცილებელია სხვადასხვა მწარმოებლის მიერ მოწოდებული მასალის დეტალური შემადგენლობა და რეგლამენტი თუ რა ანალოგებთანაა შესაძლებელი ურთიერთდაერთება თავისი მეთოლოგიით.

2. შედუღების ნებისმიერი ადგილი უნდა იქნას შემოწმებული "შედუღების ხარისხზე", რომელიც ხორციელდება ინდივიდუალურად სამი მეთოდით; I-ვიზუალური.

II-ულტრა-ხმოვანით. III-რენტგენული მეთოდით, ამის გარდა ტესტური მონაკვეთი მოწმდება გაჭიმვაზე და რკალურ დუგზე.

-ნებისმიერ შემთხვევაში შედუღების ხარისხი უნდა აკმაყოფილებდეს მილის მახასიათებლებს.

-(PE) მილების ურთიერთშედუღება უნდა განხორციელდეს "Plastics pipes and fittings - Butt fusion jointing procedures for polyethylene (PE) pipes and fittings used in the construction of gas and water distribution systems" ISO 21307-2011-ის შესაბამისად, სადაც ფიტინგებზე ISO 8085-2, ჰაერგამტარებისთვის ISO 4437, წყალსადენი მილებისთვის ISO 4427, შედუღების დანადგარები ISO 12176-1, შედუღების პროცედურები ISO/TC 10839, ძირითადად აღნიშნული სტანდარტები ვრცელდება (PE) მილებზე, რომლის კედლის სისქე არ აღემატება 70 მმ, თუ ის იქნება 70 მმ-ზე მეტი, აუცილებელია კონსულტაცია მწარმოებელთან, როგორც შედუღების მეთოდზე ასევე შედუღების დანადგარზე.

ტესტური შემოწმების ნიმუში

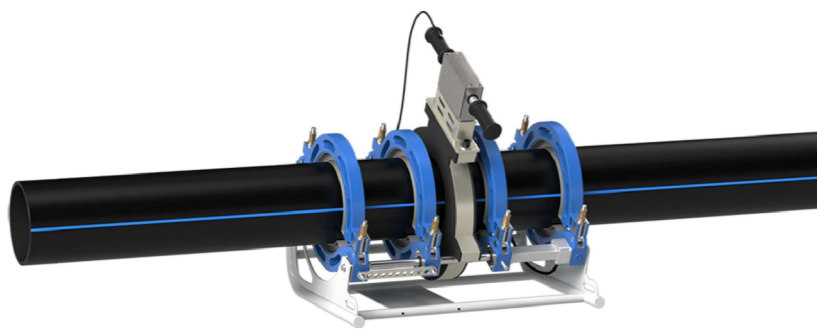

ვიზუალური დაკვირვების ნიმუში

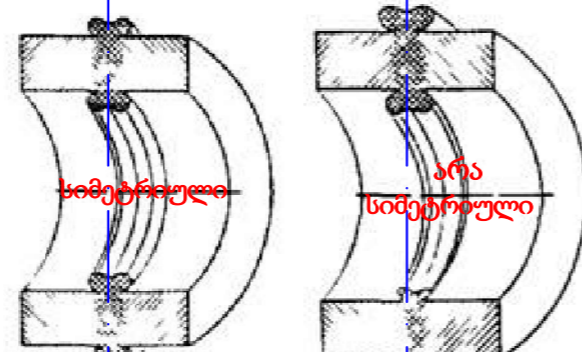

ელ. ქუროთი შემოწმების ნიმუში

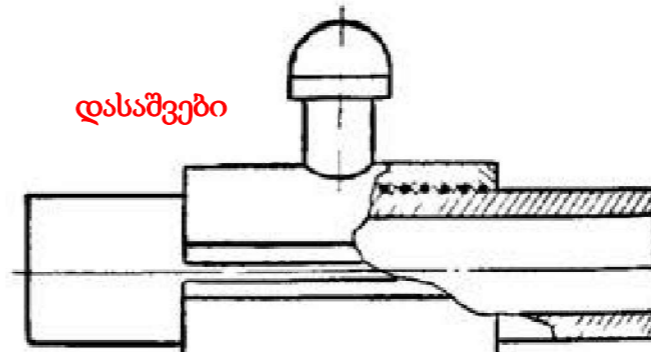

ელ. ქუროთი შემოწმების ნიმუში

ულტრა-ხმოვანი აპარატი

მაგნიტური აპარატი

რენტგენული აპარატი

ვიზუალურის შაბლონი

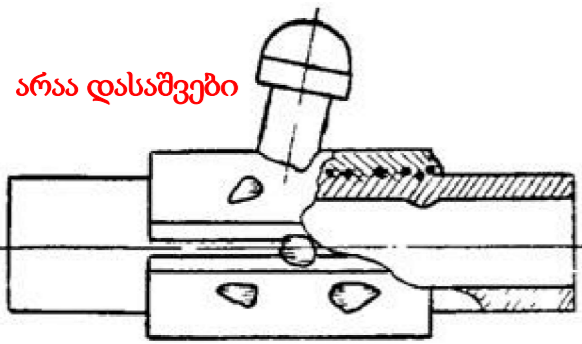

კომბინირებული შედუღების ხარისხის მაჩვენებელი აპარატურით შესაძლებელია შემოწმდეს ნებისმიერი მასალის მილსადენები

ფორმატი	სტადია	ვარიანტი
A3	მ.პ.	1
პირობითი აღნიშვნები		
შენიშვნები		
შესრულების დროს ცვლილებების საჭიროების შემთხვევაში მიმართეთ საპროექტო სამსახურს		
დამკვეთი		
დამკვეთი	2020	
შემსრულებელი	 <p>შ.პ.ს. "გოგონიან უოთერ ანდ ფაუარი" თბილისი, კოსტავას I შესახვევი, №33 გაენიჭიანი ენსაპარატიონის და პროექტირების დაპარტამენტი-საპროექტო სამსახური</p>	
თარიღი		
ნახაზი		
სხვადასხვა მასალის მილების შედუღების ხარისხის შემოწმება		
მასშტაბი	ფურცელი №	ფურცლები
-	გ-11	13

საგზაო ასფალტის მოწყობის მეთოდი არასებულ და საპროექტო ჭების არსებობის დროს

საგზაო ასფალტის მოწყობა საპროექტო სარეაბილიტაციო მონაკვეთზე ექვემდებარება სპეციალურ რეგლამენტს, რომელიც მიზნათ ისახავს არსებულ ან ახალ სათვალთვალო ჭების გარშემო, როგორც მოტკეპნით ასევე ასფალტის დაგების მითითებებს, კერძოდ აუცილებელია მომქმედი თუ ახალი სათვალთვალო ჭების რგოლების სიმაღლე უნდა აიწიოს სხვა დამათებითი რგოლით მოსაწყობი გზის ნიშნულიდან მინიმუმ 500 მმ და თან მასზე მოეწყოს ან თავისივე სტანდარტული სახურავის ფილა ან უნდა მოხდეს ხელოვნური დროებითი ჰერმეტიკული დახურვა.

რეგლამენტით გათვალისწინებული მითითებები;

1. უკვე საგზაო ინფრასტრუქტურის მოწყობის ნიშნულამდე მოყვანილი სათვალთვალო ჭების რგოლის სიმაღლე აიწიოს გზის საბოლოო ნიშნულიდან მინიმუმ 500 მმ.
2. ჭების ჰერმეტიკული დახურვა მოხდეს ან სტანდარტული სახურავის ფილით ან დროებითი ხელოვნური საფარით.
3. საგზაო სამუშაოების დროს შეტანილი ინერტული მასალების გაშლა-განაწილება ჭის რგოლის გარშემო 200 მმ -ის დიამეტრზე უნდა მოხდეს ხელით.
4. მოტკეპნითი სამუშაოები ჭის რგოლის გარშემო 500 მმ -ის დიამეტრით, უნდა შესრულდეს ხელის ვიბრო მექანიზმით მისი იმდენჯერ გავლით რომელიც დააკმაყოფილებს გზისთვის გათვალისწინებულ მოტკეპნის ხარისხს.
5. პირველადი თუ მეორადი უხეში ასფალტის შრის დაგების შემთხვევაშიც, მოტკეპნითი სამუშაოები უნდა შესრულდეს მე-4 პუნქტის შესაბამისად.
6. ჭის სახურავი ფილის ზედა ნიშნული მყარად დარეგულირდეს ასფალტის ბოლო შრის ზედა ნიშნულამდე.
7. საბოლოო ასფალტის შრის ჭების სახურავ ფილაზე გადავლის შემდეგ, მოიჭრას ჩასასვლელი ხუფის პერიმეტრზე და იგივე წესით (პნ-4)-ის მიხედვით გაუკეთდეს მოტკეპნითი სამუშაოები.
8. დაუშვებელია მომქმედი თუ ახალი სათვალთვალო ჭების თავზე ვერტიკალურად ან გვერდიდან 500 მმ-ამდე საღზაო მძლავრი ტექნიკით სამუშაოების წარმოება.

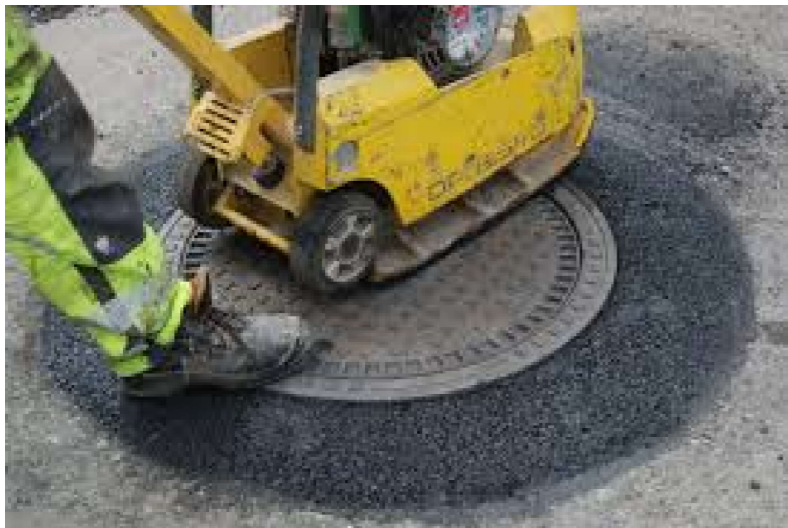

საგზაო ასფალტის მოწყობის სტანდარტები: СНиП II-K.3-62, СНиП 2.07.01-89, ГОСТ 22733-77, ISO 4389-84, ISO 9001-2000.

ფორმატი	სტადია	ვარიანტი
A3	მ.პ.	1
პირობითი აღნიშვნები		
შენიშვნები		
შესრულების დროს ცვლილებების საჭიროების შემთხვევაში მიმართეთ საპროექტო სამსახურს		
დამკვეთი		
დამკვეთი	2020	
შემსრულებელი	 <p>შ.პ.ს. "გორჯინა უოთერ ანდ შაუარი" <small>თბილისი, კოსტავას I შესახვევი, №33</small> გაენიჭარი ექსპერტიზის და პროექტირების დაპარტამენტი-საპროექტო სამსახური</p>	
თარიღი		
ნახაზი		
საგზაო ასფალტის მოწყობის მეთოდი არასებულ და საპროექტო ჭების არსებობის დროს		
მასშტაბი	ფურცელი №	ფურცლები
-	გ-12	13

შედულების წერტილები ფოლადის მილსადენებში.
ძირითდი ტიპები, საპროექტო ელემენტები და ზომები
ISO 17659-2009; ISO 2046-73; ISO 6457-93

თანამედროვე შემდულებლები მილების შესადულებლად იყენებენ სამ ძირითად მეთოდს:

მექანიკური - ხახუნის ხარჯზე აფეთქების შედეგად

- თერმული - რომელიც ხორციელდება დნობის გზით, მაგალითად გაზის შედულებით, პლაზმური ან ელექტრო სხივით.
- თერმომექანიკური - ხორციელდება მაგნიტიურად კონტროლირებადი რკალით, პირაპირა კონტაქტის მეთოდით.

შედულების ნაკერის ტიპს, რომლებიც კლასიფიცირდება ოთხ მთავარ ჯგუფად: ჰორიზონტალური, ქვედა, ვერტიკალური და ზედა

შედულების ელექტროდის ტიპები ГОСТ 9467-75. (ერთგვაროვანის დროს)

AHO-1, AHO-5A, AHO-6M, AHO-17, O3C-6o, OMM5, OM-6

AHO-3, AHO-4, AHO-4ж; AHO-13, AHO-14, AHO-18, AHO-20, MP-3, PBY-4, PBY-5, O3C-3, O3C-4, O3C-6, ЗРС-1; УОНИИ-13/55У, У340/55

სხვადასხვა ფოლადის მარკის შედულების ელექტროდები

Ст. 3, 10, 20	10Г2, 09Г2С	17ГС, 17Г1С, 15ГС, 16ГС	12X1MΦ, 15X1MΦ, 15X1M1Φ	12X18H10T, 10X17H13M3T
Э42А	Э42А	Э42А	Э42А*	Э-10X25H13Г2
Э46А	Э50А	Э50А	Э-09МХ**	Э-11X15H25M6AГ2
Э50А	Э50А	Э50А	Э-09X1M**	Э-10X25H13Г2
Э42А	Э50А	Э50А	Э50А**	АНЖР-2
Э50А		Э50А		
Э42А				
Э50А				

გამოყენებადი სტანდარტები:

ISO 17659-2009; ISO 2046-73; ISO 6457-93
Гост 16037-80; ГОСТ 14098-91; ГОСТ 14098-2014;
ГОСТ 14098-85; ГОСТ Р 53192-2014;
ГОСТ 33976-2016; ГОСТ 16098-80; ГОСТ 16310-80;
ГОСТ Р 57180-2016; ГОСТ 3242-79;
ГОСТ 26388-84; ГОСТ 26389-84; ГОСТ 26294-84;
ГОСТ 19292-73; ГОСТ 23858-79

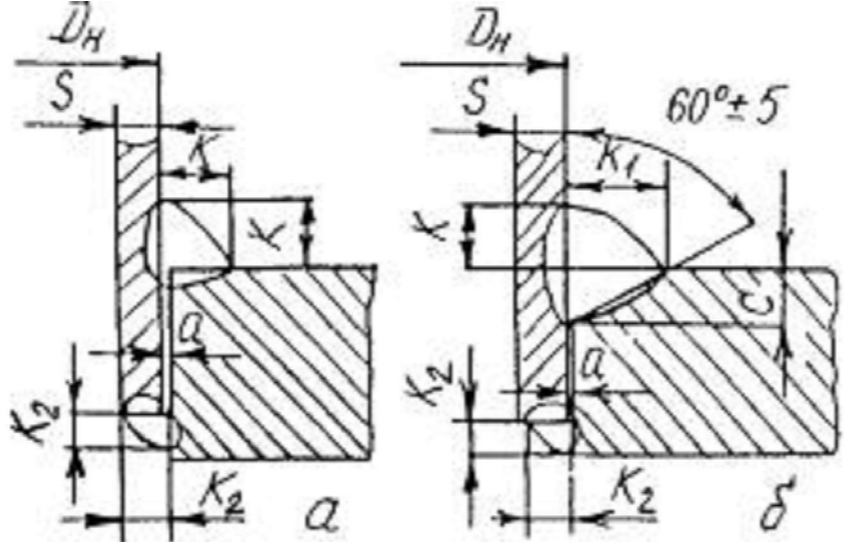

ფორმატი	სტადია	ვარიანტი
A3	მ.პ.	1
პირობითი აღნიშვნები		
სტანდარტების მოთხოვნები ვრცელდება ყველა სამონტაჟო სამუშაოზე მათ შორის ტრანშეის მოჭრა ამოვსებაზე		
შენიშვნები		
შესრულების დროს ცვლილებების საჭიროების შემთხვევაში მიმართეთ საპროექტო სამსახურს		
დამკვეთი		
დამკვეთი		
შემსრულებელი	 <p>შ.პ.ს. "გორჯინა უოთერ ანდ შაუერი" თბილისი, კოსტავას I შესახვევი, №33 განყოფილი ექსპლუატაციისა და პროექტირების დაარსდა 1990 წელს - საპროექტო სამსახური</p>	
თარიღი		
ნახაზი		
ფოლადის მილების შედულების მეთოდოლოგია		
მასშტაბი	ფურცელი №	ფურცლები
-	გ-13	13